明治卅九年九月二十日第三種郵便物認可　中華郵務局特准掛號認為新聞紙類

盛京時報

丁卯陰歷三月十六日
昭和二年四月十七日
中日紀大典休刊

◎本報價目◎ 每張現洋五分 每月現大洋八角
▲外埠連郵價目 每月現大洋九角五分 半年現大洋五圓貳角 全年現大洋拾圓
▲告白刊資 一行五號字十五字起 每一日每行現大洋壹圓 鳴謝長期另議

發行人 宮川貫作　編輯人 菊池貞二　印刷人 石原庄太郎
發行所 奉天鐵園町九番地 盛京時報社
大阪市北區梅田 盛京時報支社
哈爾濱 盛京時報支社

論說

使館將關閉

(儆霜庵)

近代獨立國家。無不派有駐外使節。蓋所以維持國家威儀。辦理外交要務也。故非遇國家滅亡。或國旗色變。國交斷絕之重大事故。國家體面所關。萬不容下旗撤退者。盡人知之。固勿庸贅述耳。

駐外使領。在一面雖係代表國家之形式的機關。而若視為告朔之餼羊。則亦誤矣。未始非外交要務上之必須機關也。況近數年來。國際關係。益見複雜。而使館位置。因之益加重要乎。是以各國政府。對於駐外使領經費。從侵增加。或且增設領事館。以便保護僑民。蓋不如此。則外交上萬難資活動也。今之中國。在外交上。一髮千鈞之秋。時局吃緊。需才甚殷。國家與國民。尤不得不希望。駐外使領之格外活動。然而現狀乃如何?亦有不忍言者焉。日前(十二日)據日諾瓦電稱。北京政府。現向國際聯盟本部通告。略云。駐劄歐洲各地方之公使館。及領事館。定於五月一日閉鎖。其理由。為經費無着。按駐外中國使領經費之支絀。非自今日始。喧傳已久。日前及駐比公使回國。詳細報告。個中不可言喻之困難情形。亦益形明白。惟竊以為未至實行閉鎖之極點。縱令其達此極點。而並無通告國際聯盟之必要。僅應向駐紮國政府。為非正式之通告。乃可。故國際聯盟云者。大約當係議之謂。所傳或係誤電耳。詎知日昨(十五日)本社接到東京電。略謂。駐日公使汪榮寶。于本日午後九時首途回國。查其原因。仍為經費無着。殆與駐歐使館。為同樣關閉之不得已。所以須與本國政府。切實接洽。由此以觀。前此日諾瓦電所謂定於五月一日閉鎖一層。雖未知確否。然於事實上。中國駐外使領。已達於絕對窮境。殆無可諱言。又據京訊云。駐外使館經費。因政府財政困難。積欠二十三個月。為數至鉅。各使館向政府催索。已非一日。然政府終以財政拮据無法接濟。茲聞駐外各使領。於日前聯銜致電外部。請於一月內籌措巨款接濟。俾資維持。否則各使館無法維持。只得全體下旗回國。此電由駐法公使陳籙。轉達外部。乃駐外各使領。以去就索費。且限一月內者。或為五月一日閉鎖說之所由來。亦未可知。要之。駐外使領館署。無論公然閉鎖與否。不久當由各使領。任意閉館回國。亦意中事耳。夫使領各自己維持無法之際。尤難望其積極活動。近來中國外交重案。層起疊出。而駐外使節。與英法日美等各國政府之直接交涉。以及各該國之真意。方針。輿論。此外自政黨主張。民間意見。以至名流譚話。報紙論調。在中國政府。時時刻刻須得極詳密之報告。以資外交。所可慨者。今駐外使館。已為虛設。不啻暗中摸索。僅在北京上海漢口等地。有片面的直接交涉耳。一言以蔽之。主張國際平等之中國。在國際間。漸喪其國家威儀。行將埃及印度之續。夫印度埃及。其國已亡。駐外使領。勿論而已。今中國儼然獨立國家。而與亡國為伍。是真奇恥大辱也。然而軍閥倘能告割發兵二三師之餉。則駐外使領。便可以救諸涸轍之中耳。噫!吾欲無言。

蘇俄對華陰謀之証據

搜獲俄館之各種文件

京訊云。搜查蘇俄機關証據。內容正在清理。聞當局將擇要公布。茲有一重要電文。係去年五月十八日莫斯科政治偵探局密探長溫什留賀特致駐京蘇俄軍事委員會渥濟寧者。內容如下。

中央對於擴充偵探機關之計書已經核准。特派密探長一員。密探三員。奉天方面之密探長派蘇霍盧果夫充任。已命令駐上海。哈爾濱奉天各探員。將所有報告底稿送交北京。北京方面再以非偵探報告性質之手續。發送莫斯科革命軍委員會會長。及密探總局局長。

據聞電內蘇霍盧果夫即駐奉之領事。此外證據文件。聞現正在分別檢閱譯印。用中西文字宣布。文卷目錄覓錄如次。(一卷)組織哈爾濱蒙古及滿洲之蒙古馬隊。協助馮玉祥。及蘇俄供給該項馬隊之計書事。(一卷)蘇俄政府在國民軍第一軍代表之報告。及加拉罕與馮玉祥代表林某會議錄事(一卷)廣東蘇俄軍事政治委員團。與駐北京蘇聯大使館聯絡及報告事項事。(一卷)河南開封蘇俄軍事密探團。致駐京蘇聯大使館關於調查河南軍事之報告事。(一卷)蘇聯總政治部。在華密探團與總部往來通信事項事。(一卷)。駐北京蘇聯大使館武隨員。與蘇聯陸軍部。及該武隨員所屬駐華各處調查員。往來報告機密電事。(一卷)蘇俄軍事密探長謝福森報告事。(一卷)蘇俄駐開封軍事密探團。報告國民第一軍情形事。(一卷)蘇俄軍事密探長克羅島傑報告事。(一卷)蘇俄駐河南開封軍事密探團報告事。(一卷)國民軍第一。二。三。軍及廣東軍隊。與蘇俄軍事指揮人員。暨加拉罕往來通信及聯絡情形事。(一卷)蘇俄軍事密探團報告事。(一卷)蘇聯武隨員與蘇聯駐中國各處軍事密探團往來文件事。(一卷)馮玉祥軍隊中。赤軍吉什臣部往來密秘文件及報告事。(一卷)國民第二軍及河南農民情形蘇俄軍事密探團報告事。(一卷)蘇俄軍事密探團關於中國軍事政治之秘密報告事。(一卷)李大釗等致蘇聯大使館函件事。(一卷)國民二軍與蘇俄聯絡情形事。(一卷)國民黨軍事項事。

綏遠禁烟嚴厲

京訊云。禁烟為本區第一要政。商都統為預防起見。特出示布告。嚴令禁止。誌其原文於下。為佈告事照得鴉片一物。為害最烈。內政外交。關係甚鉅。本區歷經上年旱災兵燹之後。地方糧食。業已食盡。亟應播種嘉禾。充足民食為第一要務。現值東方解凍。農作方興。誠恐無知愚氓。狃於積習。貪圖小利。難免不有種植烟苗情事。須知毒卉不先禁絕。即禁非難收效果。影響民生。殊非細故。為此除各縣道縣署及禁烟各機關。嚴行禁止外。合行佈告全區人民。一體週知。倘有不肖之徒。擅行種烟。一經察覺。定即重懲不貸。決不姑寬云云。

北京將組織軍政府說

京訊云東方面消息。北京政局。久無發展。顧閣屢次求去。亦以繼任人物不定。未能實現。茲聞關係方面。連日以北方局勢。轉趨穩固。外交軍事。形勢尤非昔比。對于目下殘破不完之政局。頗擬出而整理。重創一新局面。近並有人建議。以現在政治軍事。處處牽連。相互為用。亟須有一統轄主持之機關。俾可收辦事迅速靈活之效。宜將北京政局。改建政府。設大元帥一人主持。統內閣及各部。仍設總理及各部總長。取革命之形式。對現在護憲政府。擱置一旁。無形取消。此項組織大綱。亦正在草擬中。惟此刻實稱醞釀時期。關係方面。對于實施此項制度之形勢手續及組織。均有須加以縝密之研究後。方能完全決定。但以目前北方形勢之需要。其實現期當不能過遲。北方政局。不久可望有嶄新之發展云。

陳調元將赴蕪

蕪湖電。陳調元日內將乘江華輪來蕪。陳部與王普所部齟齬甚烈。故蕪湖形勢極緊迫。

粵第四軍擴充

廣東訊云。本省國民革命軍第四軍長李濟琛所部。原有第十。十一。十二。十三等四師。兵力約三萬人。前調派第十師陳銘樞全部。第十二師張發奎部。出發北伐。計繳獲敵軍槍械極夥。分力擴充達五萬餘眾。後將第十師陳銘樞部改編第十一軍。尚餘兵力約三萬餘人。在前方者為張部全師。及新編二十五二十六兩師。後方為十一師陳濟棠部十三師徐景唐部。前方部隊均參加第二期北伐作戰。並由張副軍長發奎電調留駐瓊州之三十四團許志銳部出發前方。又由葉副師長挺返粵招募新兵一團出發。由湘轉赴南昌。會第四軍前方除將已繳之槍械。擴充軍隊外。仍解運返粵。李軍長為補充實力起見。現特設立補充團三團。為一補充師。如有餉項則成立為二補充師。以練北伐。聞第一補充團經已組織成立。委任軍部副官長何彤兼任團長積極訓練。李軍長並令第十一十三兩師設立軍官教育班。以養成下級幹部人才。十一師軍官教育班經在惠州成立開學。十三師軍官教育班經在江門設立。日間開學。又前方張副軍長發奎。以本軍北伐。轉戰湘鄂贛皖省。努力殺敵。犧牲軍官頗多。為改編現擴充軍隊勢力關係起見。急需用幹部人材故特在武昌中和門工程營舊址。設立幹部教導隊。以資養成。經已編制完畢。開始出操上課。其編制內容。分軍官隊及軍士大隊兩部。軍官只一隊。共學員一百四十餘人。多為在職上中尉官佐挑來組織而成。軍士大隊分四隊共學生五百廿餘人。多為在軍士中軍士挑來組織而成每隊人數約一百卅餘人。期定三個月畢業云。

國民政府決遷移南京

漢口電。八日之中央政治會議。為實行北伐起見。議決將黨中央部及國民政府暫移南京。但事實上似仍難實行。

南京電。昨日當地開歡迎汪兆銘蔣介石大會。

粵當局嚴誡騷動

廣州電。民國日報發表消息如左。省當局發出布告。重述按照國民政府之訓令。對外僑當取必要步驟以保護其生命財產。同時軍警當局亦告誡屬下。不許騷擾。此次布告頗副人望。刻下廣東極為安靜。僑團之各團員命令各該國僑民退往沙面。因該處有充分之防禦。機關槍後有蘇格蘭留手。砲台上滿布野砲並施以棘網及沙袋。惟中國界內則平靜無事。因香港工會事務所之關閉。輿論鼎沸。並以極苦惱之方法。對付在香港登岸之華人旅客云。

新詩

◇春天到了

我獨自一個人、一步一步的在河邊上走着。
落在河邊的楊柳枝上的小鳥唱道。
『春天到了!春天到了!』
於是這些楊柳們、就穿着青翠的舞衣出來了。揚起蔥蘢的水草的綠的面孔,
在微風中、顫巍巍的發抖、
蛱蝶兒見了、
蹁蹁躚躚的飛過來、
很溫柔的在她額上撫摸
花園中的花兒、
放出馥郁的芬芳、
在春光裏、羞答答的微笑、
蜜蜂兒見了、
瘋狂一般的走近來、
把他的嘴兒、伸在她的嘴中、
狂吸着她所給的甘露、
……
蛙兒在水田裏嘓嘓的叫着、
柔和的春風、悠揚揚的吹着。
一個農夫、高捲了褲管、
背着灣灣的犁、
牽着一頭水牛、
靜悄悄的過河去了、
哲學家狂吐着他們新奇的理想、
詩人狂寫着他們美麗的詩歌、
小孩子們狂弄着他們所愛的小石和貝殼、
……

◇我的報告

(慕凶)

我獨自一個人在河邊上一步一步的走着。
一一九二七、四、一〇一
諸埠飄零、
平生志願總未成、
今天為了自己的使命、
束身走他鄉。
同志們呀!
你們從今後!
休要把那書兒信兒再向開原寄!
一脫離於離開原的那天—

廣告

青島上海行(撫船航路)
▲撫順丸 四月廿四日
▲大連丸 四月二十日
▲西京丸 四月十七日
天津行
▲長平丸 四月廿七日
▲濟通丸 四月二十一日
龍口行(往復共旅順不行)
▲龍平丸 四月十五日
香港行
▲英順丸 四月廿二日
專屬荷客取扱店
大連汽船株式會社
電話(代表番號)四一八五番
臨部通 告妻橋 圓 丸一商會
電話 五八八八番 四二六四番

盛京時報分館緊要啟事
駐富錦縣
謹啟者緣敝館成立以來迄今六載餘久凡經銷各鎮之報皆係親撿發送寄卅錯悞辛蒙購閱諸君深荷歡迎感激之至雖然常有每日顛倒乃係郵船車寄所行快慢先後到發本館隨到即送並不躭悞決無短報情事況且本館日報居邊塞交通弗靈每逢報來弗論日期皆恐悞報即消息故即頒送敵人銷賣盡善且入皆共見也不知貴清縣稅局與貴任郵等去夏購閱本報數月之閒拖欠報費置之弗償當去函索要字不達但不知是何心意豈不知函費雖少原乃公欵非余所能担負方今新春已過凡外鎮去歲欠本報費者務勿吝惜微金而不顧顏面謹此以明
駐富錦分館經理張蓮溪謹白

奉天西塔
牛心台無煙煤
三有公司
電話日一三三四號 中一二〇〇號

鐘錶 眼鏡
兼售各種望遠鏡及琺藍瓶
駐奉 有賊洋行
批發處 在城內鼓樓北

商標
汽油 臭油 洋灰
價格低廉 品質優兼 各界諸君 請用是品
奉天富士町十一番地
德昌公司
電話三八一七番

鳴謝華商福安保險公司賠欵迅速
逕啟者敝號於陽歷三月二十號不幸失慎曾在福安保險公司投保貨險現大洋七千元所有貨物付之一炬經該公司驗明核實如數賠償具見該公司信用昭著如有投保火險者知所問津該公司奉天設在小西關上頭路南中國電話一七一九號特登報端以鳴謝忱
奉天鍋行胡同 德豐恒謹啟

廣告
本號自開設以來迄今三十有餘載所有交易商民各戶懸欠甚鉅刻因值銀根奇緊之際無力進行茲經東夥議明本年陽曆四月一日暫行歇業清理人欠欠人一切賬目除報密山稅局暨商會備案外特此登報聲明
密山縣當壁鎮東源茂謹白

聲明作廢
啟者前於二月二十二號由遼源官銀號匯至昌黎縣官銀號匯付春記名下奉大洋九百元該匯票號碼二百六十二號在途中被竊除去具保由官銀號掛失外該票嗣後勿論落於中外何人之手概作廢紙特此登報聲明
毛喜春謹啟

各界諸君台鑒
啟者敝號因去歲省署整頓金融起見早經清理賬目停業有日現已完全收撿清楚恐未週知特此聲明
敝號奉天驛晉元隆
錢業晉元隆休業

焚燬街基執照
啟者吉林新不力後堵第三品魁茂堂領有第五十六號街基一段寬十丈零八尺長二十七丈豪豪沙河設治局發給執照一紙於夏歷四月二十八日失慎將執照化為灰燼除呈請設治局補領外特此聲明
不力後堵紀萬福謹啟

時令不正易罹病苦
近來天氣忽暖忽冷苟調護失當多致疾病京津一帶天花盛行當此交通便利時代傳播可慮人人不可疎忽務宜趕種牛痘以防意外敝號代理北京中央防疫處痘苗每年在東省行銷十萬餘管蓋該處所製痘苗性質和緩深和中國人體質凡經用過者莫不交口稱讚今大批現貨又到每打只售現大洋伍角郵費在外空函不覆
奉天小西關
利亞大藥房啓

此藥名曰豫風霜專擦足中濕疹擦癢起泡出孔流水破爛爆皮一擦即愈
○定價每盒奉票小洋七角外埠函購每袋加郵費三角務須單掛號信口蓋章詳開住址以免丟失如藥郵不到者請來函示知以便檢查補寄耳○奉天大西磚門外電車站
英美大藥房啟

駐奉香港匯豐銀行華經理張澄臣 副理王曉齋 楊子良 啓
敬啓者敝行自客冬在奉設行所有營業課日如存放款項各埠匯兌以及上海規銀均已正式辦理恐未週知特此廣告
地址商埠十一緯路
日本電話一四九九番　中國電話一五二三號

天氣漸漸暖和了
新到應時黃灰色毛紗軍服
應時各色毛性洋服材料
▲衣樣新奇 ▲穿用耐久 ▲倘蒙訂做
▲製做堅固 ▲價值低廉 ▲無任歡迎
奉天大東門裡
怡信洋行
電話中國二一二一番 日本

送金銀筆
本行為推廣營業起見特贈送十八開金質活動鉛筆各一千支作為試用樣品以求鼓吹而廣銷行並完截止務請捷足先得請剪此券剪下附郵三十分作為贈品郵費即寄上
▲上海虹江路四一七號惠用洋行贈品部啓

招請職員
某大公司為提倡國貨擴充營業欲在外埠設立分公司數十處得處請用職員十餘位月薪自四十元起至百念元止不限程度量才錄用無需保證金索章寫明片上須郵政信箱三一八號

拍賣
奉天商埠地三經路英商祥泰木行前任總辦住宅內有傢具陳設等定於陽曆四月十九日即禮拜三日上午十點拍賣務望
各界諸君屆期惠臨是幸
奉天英商 祥泰木行有限公司謹啓

吸煙人之生活
吸鴉片者終日橫陳度煙霧中之生活。一燈相對。猛收邪火。胃燥而飯食銳減腸熱而大便不通。血枯而面黃肌瘦。神經感麻醉而虛衰元氣受奮興而日損四肢百骸之間。皆呈虛弱之狀。宜其精神不振而多病矣。倘於吸煙之後。隨服。
百齡機數片
則滋潤清補。有意想不到之功效潤胃腸。能健飯通便。旺血液。能面色轉紅。補神經。能精神活潑。蓄元氣。能常保康健。試服一瓶。精神大振。連服數月。立成強壯。久服無間。却病增壽。
百齡機價目
大瓶大洋二元
小瓶大洋一元
東三省總發行所
奉天大西邊門外
九福公司
哈爾濱分銷處
泰華西藥房商行
長春中西藥房
各埠藥房均有出售

由營口到開原　由長春　由奉天到四平街　由四平街到奉天　由開原到營口

521

絕交聲中之勞農外交委員長 麗杜威諾夫

中外要電

對俄絕交亦所不惜

(十五日發 北京專電)

老張對俄態度強硬。昨經順承王府會議之結果。已令外交部提出反對的抗議。其內容分列如下

一、在使館地域庇護共產黨援助其陰謀擾亂。即此一項。已無特權資格

二、駐京蘇俄代理大使撤退。純係莫斯科政府之自由意思。中國不敢附行

三、莫斯科政府前者提出之要求條項。應以公文堅決拒絕

四、縱致中俄國交斷絕。中國政府決不退讓一步

五、莫斯科政府倘或承認南方政府。即當廢棄中俄協定

六、中俄國交如經斷絕。即在邊境重兵佈防抵禦赤軍

七、與國交斷絕之同時。收回中東鐵路

八、俄代使一經撤退。認莫斯科政府爲希望國交斷絕。當召駐俄大使館員一律撤回。並要求駐華俄領事全體退出

俄大使十八日撤退

勞農代理大使奎爾尼夫 向外交部通告 准于十八日撤退

(十五日發 北京專電)

南方回答五國通牒 使團決議第二手段

(十五日發 北京專電)

五國對寧共同通牒。昨經陳友仁向駐漢五國領事分別交付回答書。該其內容均各大同小異。惟對日法意三國之回答與對于英美二國之回答。因其砲擊南京關係微有所異而已。然總之均不足以資五國之滿意。駐京五國公使乃于本日開會。至再結果。認南方政府爲絕無誠意。決議實行第二手段。當請各該本國政府訓令

安國軍搜檢長安丸 結果卒不發見李景林其人 日使提出嚴重抗議

(十五日發 天津專電)

安國軍當局疑惑李景林搭乘長安丸東渡亡命。竟派軍警射擊該輪。已詳昨電。日總領事爲使該輪得如期出航計。承認中日官憲共同檢查。訂及至午後三時開始共檢。中國側任意單獨上輪。甚至執槍威脅日人。肆意搜翻。毫無規矩。自由檢查直至午後十一時半。結果卒無李景林其人。該輪遂至十六日午前五時始得出航

又北京電日使關于長安丸問題。往訪顧維鈞。提出嚴重抗議

南軍衝出蚌埠續訊 明光魯軍遽被繳械

(十五日發 上海專電)

據中國側消息。李宗仁軍佔領蚌埠。魯軍聯絡爲之斷絕。李軍乘勢進擊。困鎖明光魯軍已被解除武裝。由東軍司令部退據徐州

各地電報

商業 (四月…)

●各地電報

倫敦銀塊 休合 紐約銀塊 休合

奉天 ●金票對小洋 四月廿八日限 前場 後場

大連 ●鈔票對金票 現物 前場 九二、五五 後場 九二、七五

●大豆 四月限 五月限 前場 後場

●大豆(銀建) 前場 六三、… 後場 六一、三…

●豆油(銀建) 五月限 前場 一七、… 後場 一七、…

開原 近期 ●鈔票對小洋 前場 後場

●大豆(奉小洋建) 五月限 前場 一六、… 後場 一五、…

公主嶺 ●大豆(奉小洋建) 五月限 前場 一八、… 後場 一七、…

長春 ●大豆(鈔票建) 四月限 五月限 前場 後場

哈爾濱 ●大豆(哈大洋建) 五月限 六月限 前場 一、… 後場 一、…

大連 ●大豆 四月限 五月限 前場 一八八、五… 一九二、五〇 後場 一九〇、九〇 一九四、二〇

●大… 六、五五 八、〇五

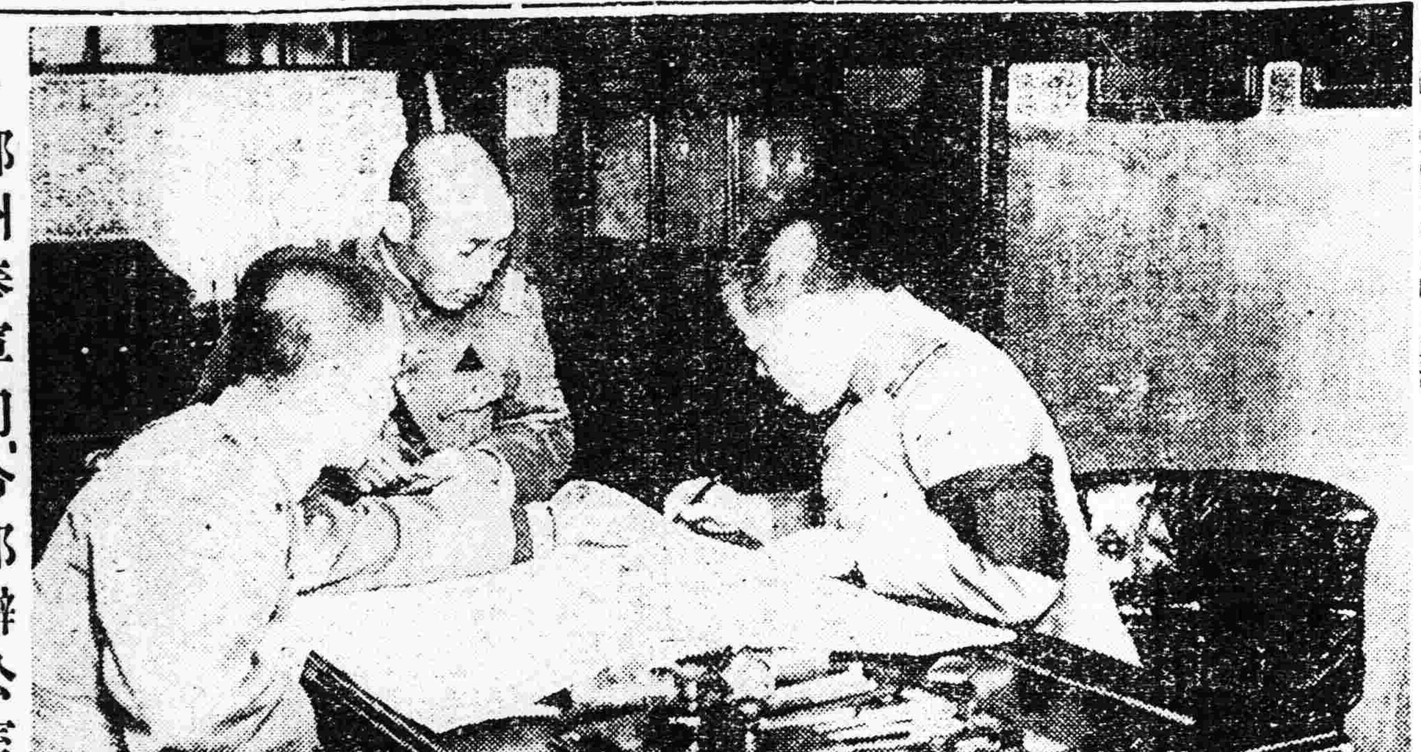

◆鄭州奉軍司令部辦公室 ……韓麟春軍長(右)與參謀官按圖計劃策戰……

駐歐華使提議定期停職

因政府對使領費無辦法

日內瓦電。駐歐西各國之中國使館館員。多有二年未曾領到薪金。極感困難。故駐歐中國外交團擬提出不得薪金、不辦中國使館事件之議。足見現任駐義中國公使朱兆莘氏。雖係裁軍委員會會員而未出席之原因。

劉因北京政府未曾答覆駐歐各使關于財政問題之提議。有擬于五月一日全體停職之議。駐法國國民黨委員會已停止辦公。且有於停止後不代擔任使館文件之說。但聞中國國際聯盟會。仍繼續出席會議云。

又電。中政府已通告國際聯盟。定自五月一日起。命駐歐各使館館均行閉鎖。其理由在本國政府財源涸竭。缺難支出駐外各使館維持費。但國際聯盟理事會之中國代表朱兆莘。則擬由該氏自備費用。仍留充聯盟會議中國代表。

京訊云。外部消息。日前駐日公使汪榮寶。有一急電致財政部。稱該館及在日各領事館經費。困絀不堪。倘在最短期內。無相當辦法。該使領等。唯有下旗歸國之一途。擬請貴部以關餘作抵。每月由正金銀行墊借一萬五千元。俾維現狀等語。財部當據電向正金北京行協商。得復謂關餘早經指定用途。目前無法墊借。同時該部又因英美法義瑞各使館紛紛來電告急。比即行文外交部。聲述正金交涉之經過。并請外部通盤籌畫。速定永久辦法。以保國際體面。顧維鈞接到上項咨文後。會召集外部次長參事司長迭開會議。并議決治標治本兩項辦法。於前日咨達財部查核辦理。茲將原文大意錄左。

面。囑木部統籌兼顧。速定辦法。見復等因。查年來因中央財政竭蹶。致令使領經費積壓纍纍。久欵至有五六百萬元之鉅。日前各該使告急文電。日必數起。本部深感應付維艱。茲准來咨備悉籌。至爲紉佩。業經召集司員迭開會議。決定辦法二項。分述如下。

第一使領經費。關係國際。比較其他政費。確爲重要。應依照民國二年國務會議通過例案。每月由海關撥銀二十六萬兩。按照預算平均分配。以爲治本之圖。

第二關於二五附加稅用途。前經國務會議決定八項用途。使領經費亦規定在內。現因軍事影響。收入雖未統一。但將來總有統一之時。擬請指定此欵。轉商稅務司。按月墊借該使領經費十五萬元。以爲治標之計。并聲明俟附稅收入暢旺時。即如數扣還。以上兩項。如承贊同。即請咨復到部。以便會同提出國務會議。公決施行。(下略)

聞財部因上定兩項辦法。目前決難做到。擬俟與關係方面接洽妥帖後。再行答復云云。

各縣如有宣佈戒嚴之必要時。由該省政府委員會呈請核准行之此令。

東路沿綫聯盟決議反張

(哈爾濱十五日專電)東路沿綫聯業商會聯合會。現竟決議反對張作霖

奉軍逼近武勝關

(北京十五日專電)奉軍已由信陽前進。距武勝關僅七十英里

上海紗工復業

(上海十五日專電)各廠紗工。已于本日復業照常工作

無錫宣佈戒嚴

(上海十六日專電)無錫總工會與革命軍引起衝突。十五日晚宣佈戒嚴

漢口形勢變化

(上海十五日專電)漢口形勢又形變化。日陸戰隊已于本日離申赴漢

日派縮軍全權

(東京十五日專電)特派齋藤石井菊次郎參加日諾瓦海軍軍費制限會議全權代表

孫軍遽爾退却何故

(十五日發 上海專電)

十四日午後孫傳芳軍不戰而棄丹陽。退據距鎮江八里之地點。據一般觀測云孫軍此項行動實難索解。殆係江北戰局變動或爲蔣孫妥協成立之作用

時事要聞

俄使向外部請簽發護照

外部謂其不符館員額數

京訊云。駐京俄代使自奉到蘇俄訓令決定回國後。其請發回國護照通知書。是否已至外交部。曾爲一般人所注意。茲據外交界消息。俄使之通知書。業於前日下午七時送至外交部。共請發給三十份。惟其至三十份之多。殊與事實不符。現正在攷慮中。須明日或後日始能填給。至俄使回國後之使館內一切檔案保存問題。俄大使及其重要館員亦正在研究中。其形勢似以留部長一人看管爲有力云。

又云。給護照之館員名單所列人數。超過舊有數額甚多。中所列打字人及辦事員尤夥。對于應否全予發給之點。閣正在考量中。至俄館人員之離京期。該國中未曾言明。至早亦終在領得護照之後。惟據外人消息。昨早有俄館員家屬六人。已于昨八早時乘京開之京奉列車。已出京云。

自東交民巷事件發生後。外部以現任俄代使。違背中俄協定。已失其大使資格。故與之斷絕交涉。關於往返文書。均電由我國駐莫斯科代辦。鄭延禧轉達云。

長沙左派横行

長沙電 漢口事件勃發後。唐生智對湖南省政府。命令排斥日運動。但無效果。六日之報紙。復將事件作誇大之報告。同日午後。形勢險惡。日領事館及日僑雇用華人外出後。即不復歸。遂入於罷工狀態。總工會糾察隊侵入日僑事務所店舖等。將殘留之華工拉去。形勢漸不穩。又總工會發起之排日運動擴大會。國民黨與共產黨之間。發生大激論。共產派將右派一蹴。將決行逮捕國民黨政府委員張翼鵬感知危險而逃亡。大會遂決議排日。自七日早。現示威運動。先將戴生昌碼頭主籌人兩名槍決。以作氣勢。於是殺氣立騰。示威遊行之際。日僑一律未外出。糟谷領事以形勢危急。七日午後十時。與堅田艦長商議日僑撤退事。即日乘陰夜決行日僑撤退。數小時內。悉乘軍艦。八日午前在灣凝港。俟由常德乘湘江丸退却之日僑到來。即換該船出發。糟谷領事殘留。奉日皇至容八日午前六時與自衡州退去之日僑。共乘堅田號追湘江丸之後南下江。

閻錫山信服三民主義

太原亦有左右之爭 左派勢力遠不及右派

京訊云。太原近來右派與左派鬧爭鬪激烈。因之一部人士。頗重視此事。晉軍中受左派之誘惑者甚夥。閻錫山因處置上感困難有稱病之消息。惟據昨日向閻氏駐京代表方面所得之消息。則謂左右派之軋轢。雖屬事實。兵工廠被服廠工人中。亦有受左派之誘惑者。然在大體上右派與左派之分。爲學生方面。左派固與漢口方面相聯絡。然其人數不過千名。且多屬中學生等。至於右派之學生。則約有四千。又閻氏已共鳴右派。發布信服三民主義之命令 並嚴重的取締左派。目前已發布戒嚴令。閻氏在晉。已繼續十有餘年。其地盤甚爲鞏固。當不至因此等少數左派之宣動而動搖其地位也云云。茲將兩令錄下。

閻氏訓令各軍隊之命令一道。亟關重要。內容略云。先總理之三民主義可以調解人羣之不平。鞏固人羣之幸福。保障人羣之公道。增高人羣之價值。余早信之服之。特因晉省治安關係。不便介紹於全軍。今則時機已至。願我全體軍人信之服之。並望本犧牲之精神與障碍三民主義者。竭力奮鬪。以盡我們救國救民之軍人天職。

査近有暴亂之徒。結夥攜械。強迫良民。擾亂市面。甚至到兵工廠被服廠等處。鼓惑滋事。希圖破壞。以致中外人民不安。紛紛遷居。實屬擾亂治安。嗣後如再有此種行爲。著軍警長官嚴行捕拿。倘敢抵抗。即按照戒嚴法開槍轟擊。以保公安。除太原市自本(八日)日起 宣佈戒嚴外。

湘省軍政要聞

長沙訊云西路軍集中京漢線。唐生智負西路軍總指揮之責。決擬於短時日內。將西路軍全部集中京漢線。以便入豫進取徐魯。故通電在湘境內之第八軍第三十六軍中央部隊。限於四月五日以前集中湖北廣水待命、並聞軍事委員會。爲使唐氏入豫。指揮各方聯軍起見。擬升唐生智爲國民革命軍副司令兼西路總指揮之職。以期指揮靈活。軍力團結。並將於唐氏出發之前正式命令。唐氏現正分調長沙後方軍職人員赴前方。擴大總部組織。至現駐長沙擔任衛戍司令之第八軍第一師長張國威。已決擬先將第一二兩團。於三日內開集京漢線。(第三團留衛綏閒)又第三十六軍周斕之三團。亦連日準備離湘。乘車赴鄂。所有長沙衛戍事宜。改派第八軍暨衛團周榮光部及收編袁祖銘部之許京祥第二十三團擔任。衛戍司令之職。有以養病長沙之第八軍第二師師長吳尚兼攝之說。尚待唐氏來電。方能確定也。

新政府改組一部分。唐生智月前回湘。會同省黨部組織之新正式省政府人物。因待中央政治委員會之任命。遲未成立。乃以時間推移。原擬之委員。有更換增加之必要。唐生智特召商省黨部意見。經省黨部執委會議結果。改定如下。甲。省政府委員。原爲唐生智。馮天柱。趙恩綬。蕭維鍵。鄧壽荃。張翼鵬。張開璉。李榮植。凌炳。朱劍帆。吳鴻騫十一人。茲決定加入夏曦。退出張開璉。乙。湖南監察分院。原爲雷鑄寰石醉六謝晉三人。茲以雷鑄寰因反動關係。停止黨權一年。應即退出。改以張開璉遞補。此外再加委員二人。(共五人)票選謝覺齋何叔衡充當。一併彙請中央政治委員會正式任命頒印。尅期成立。惟關於新政府進行大綱。尚須有切商之處。唐生智特來電召令建設廳長鄧壽荃即日赴漢。面商一切。鄧擬於三十一號晚赴鄂。聞湘中今後政治大綱。將立於純粹左傾方面。完成民主政治新制度。以謀大多數農工羣衆利益。到達國民革命目的云

一千萬大借欵能成與否

▲關鍵全在担保問題

京訊云。一千萬元英美大借欵之說。起原於楊文愷。楊則爲蘇人孫某所介紹。當孫軍未退江北時。即會接洽過多次。有相當成議。其後。孫既離寧。事遂中輟。此次楊氏北來。復與梁士詒談及。梁聲節贊成。遂爲言於顧邸方面。顧邸遂囑梁楊會同辦理。於是舊事重提。重向英美煙。亞細亞等。三公司接洽。在三公司祇要担保確實。區區千萬。實不足計。惟以第一担保。即爲上海海附加稅。該三公司。遂要求上海關稅務司參預。該稅務司則表示不欲入問。因此之故。進行不免停滯。今後發展如何。要視楊梁等努力如何矣。

湖北省政府公佈組織法

漢口訊云。湖北省政府委員徐謙。鄧演達。李漢俊。詹大悲。張國恩。孔庚。鄧希禹。宋子文。惲代英。董用威。及徐兼司法廳長。宋兼財政廳長。李兼教育廳長。孔兼建設廳長。張兼民政廳長。董兼農工廳長等 均經國民政府明令發表。嗣以宋子文赴滬管理江浙財政。對於湖北財政廳長一職。勢難兼顧。遂於三十一日由國民政府明令詹大悲代理。省政委員及各廳長。至是完全確定。各委員因於三十日。在湖北省黨部召集籌備會。計到徐謙。孔庚。詹大悲。董用威。張國恩。鄧希禹。李漢俊等七委員。當決定四月十日。爲省政府正式成立之期。推定李漢俊惲代英起草成立宣言。省政府地址。確定在舊省署。各廳地址。財廳定官錢局。教育司法均在原地。建設農工民政。均在省政府內。至湖北省政府組織法。湖北省政府委員會會議規則。及湖北省政府秘書處組織條例。均經國民政府明令公布。茲附錄湖北政府組織法於後。

。。。湖北省政府組織法。。。

(第一條)湖北省政府。於中國國民黨中央執行委員會及湖北省執行委員會指導監督之下。受國民政府之命令。管理湖北全省政務。

(第二條)湖北省政府職權。由國民政府任命湖北省政府委員十一人。組織省政府委員會行使之。

(第三條)湖北省政府委員會。設常務委員三人。由湖北省政府委員會推選之。按照湖北省政府委員會議決。執行日常政務。

(第四條)湖北省政府命令及公文。其範圍及於全部者經全體委員署名。其範圍僅及一部者。經全體常務委員。並關係廳廳長署名。其他普通日常事務。由常務委員全體署名之。

(第五條)湖北省政府。得制定湖北省單行法令。但不得違反黨之決議。及國民政府命令。

(第六條)湖北省政府得任免湖北省內各機關薦任以下官吏。

(第七條)湖北省政府下 分設民政。財政。建設。教育。司法。農工各廳。於必要時。得增加軍事。實業。土地。公益等廳。分管行政事務。

(第八條)湖北省政府各廳。各設廳長一人。由國民政府任命湖北省政府委員兼任之。

(第九條)湖北省政府設秘書處。由湖北省政府任命秘書長一人及秘書二人組織之。秉承湖北省政府委員會之命令。管理處內一切事務。

(第十條)湖北省政府各廳之組織。另定之。

(第十一條)湖北省政府委員會會議規則。另定之。

(第十二條)湖北省政府秘書處組織條例另定之。

(第十三條)本法自公布日施行。

熱河興辦水利

京訊云熱河湯都統。以熱區山巒重疊。河道縱橫。只因人力未盡。溝洫不修。以致山田。常苦旱災。低田時虞水患。坐令天然水利。不知利用灌溉。徒見山洪暴發。農產受害。莫可如何。且查熱東各縣。雖多沙田。然捌地丈餘。即見源泉滾滾。足徵本區水利。易於提倡。果能講求得法。則農業發達。未可限量。合飭令仰該廳長。通令各縣局。先行查勘地勢。凡便於引水之處。即宜開渠。或因地制宜。多鑿水井。或設法蓄水。多築水池。水利即興。則民生自裕。根本救國。莫急於此。並先規畫全區水利。擬定章程呈核云云。

李烈鈞罷職

九江電。江西省內左派之活動益熾烈。南昌二日。共產派攻擊右派之省黨部主任程天放逮捕。免主席李烈鈞職。而改任朱培德。右派對此。刻高倡擁護蔣介石。將左派機關之國民新聞封門。而發行民國日報。兩派刻已完全決烈。右派要人受左派壓迫。逃過者居多。程潛二日自南昌來此。即日赴漢口。總司令之總參謀長張羣。二日帶幕僚數名自南昌來當地。三日赴滬。

安慶黨爭亦烈

安慶訊云。黨軍要人。現已紛紛蒞止。大部軍隊。亦隨而至皖。如第七軍軍長兼江左軍總指揮李宗仁。原擬與蔣偕來。因在潯有事耽擱。未果成行。迨二十二日始乘鴻安公司之長安輪船至皖。各界人士。亦有一度之歡迎。其隨帶軍隊。爲衛隊。機關槍。迫擊砲隊。共約一營。陳調元前此往返潯蕪。過省時。兩次被拒。今趁蔣已蒞皖。乃於廿一日率該部隊一團。砲隊一營。衛隊一營。迫擊砲隊。機關槍隊。手槍隊各一連。乘江華輪船來省。泊鴻安碼頭登岸。陳駐總司令行轅。其軍隊借駐財廳者。約有一營。餘則分駐各校。王普則係隨蔣而至。據聞陳王此來。與組織新省政府問題有關。蔣擬畀陳爲首席委員。刻正磋商進行。日內即接收舊省政府。從事改組。委員人選。是否與記者昨函所述相同。雖未可必。近有市民大會之宣言發現。攻擊預擬人選之姚將五。張秋白等。是角逐尚在醞釀中。一時未易產出。第三軍朱培德部。大部固駐皖垣。昨有該部第八第九兩師一部軍隊。已由江華輪船。自安慶對岸之大渡口起程。載赴下游。加入前線作戰。朱現因事勾留。猶未至皖。該軍政治部。則設於汪家塘前皖印花稅處長馬伯瑤住宅。(馬在所擬劣紳土豪之列。屋故被封。)第七軍李宗仁部。多數係逕行由宿松望江旱道開赴皖北。未過皖垣。至前此同時成立之總工會三所。均受省黨部附設之全省總工會籌備處歸併。唯魯班閣之總工會。不甘屈服。峙立如故。近爲省黨部派人解散。現皖垣離大部軍隊。紛紛開至。社會秩序。安堵如常。軍警當局。復竭力防範。而軍用券之行使問題。頗爲一般人所注意。蔣已有布告。照常通用。商會與銀行界所擬之兌現辦法。現已實行。唯兌現稍有折扣。陳調元余館容兩人。准第六軍軍長程潛函。據貴池縣知事徐傳友擬具辦法兩條。(一)安慶大通兩處。設兌現機關。即由各地中交兩行兌現。(二)以大通水陸貿鹽務稽核所入之欵爲保證。大通商會亦擬兩項辦法。(一)兌現時間每日上午九時至十二時下午二時至四時。(二)無論軍民人等每人兌現。不得過十元銅元銀洋各半。乃經令仰省會警察廳轉知省城總商會。一面布告週知。近日皖省各縣。藉名招募兵夫。勒取公欵。追繳槍枝者。實繁有徒。三十三軍暫編第六師李振亞部之取消。即由於此。聞對岸大渡口地方。昨已有某甲等九名。因此事爲駐軍所執而槍決。不卜此風能否稍殺。又總政部檢查新聞委員會招待各報記者。規定檢查新聞條例若干條。凡各報館各通信社。每日須送樣報樣稿至會驗訖。始能刊載發行。而郵電之檢查。尤稱嚴厲。凡會晤犯時諱者。均被扣留。連日黨軍各部。多數至皖。教會所辦之聖保羅等學校。暨教堂寓處。以及清節堂。各客棧民房。無不滿坑滿谷。頗與陳調元未表明態度前。所部集中安慶時。大致相同。幸該軍紀律尚佳。人民尚不驚恐。惟二十三日經安慶市商民協會籌備處(即省城總商會)所改組省黨部方面亦組織全省商民協會籌備委員會兩相對立。出傳單。貼出『今日歡迎蔣總司令休業一日』之字樣於各商舖門首。全城商號。雙扉緊閉。宛如舊曆新年之景象。十二時許。全市民衆約數千人。即齊赴省教育會之省黨部。首揭打倒民賊光明甫(即光升)沈子修。周松甫(即周世鈞爲省黨部三常務委員之一)黃夢飛(省黨部宣傳部長)之白布大旗。並迭呼各種口號。乃蜂至該部。將器具文件。一併搗毀。並毆擊黨員某甲。暨貴池縣黨部代表劉承英女士。復將劉外衣脫卸。押遊各街衢。旋擁赴女子職業學校之市黨部。亦將黨員江愛光。暨某女士毆傷。器物文件。均經搗毀。該兩部商標。亦被撕去。一鬨而散。事爲當局所聞。派隊前往彈壓。被毆成傷者。送同仁醫院醫治。

許州激戰消息

鄭州十一日電。南軍靳雲鶚軍。十一逆與許州之奉軍。被奉軍擊退。十二日尚在許州方面交戰中。

京訊張韓昨自鄭州來電。報告奉軍佔領太康。俘獲甚衆。現正向陳州追擊中。原電如下。

北京順承王府上將軍張鈞鑒。光明殿軍團部。密據前敵佳申電稱。我軍于八日午前十時佔領太康。該處敵人約一旅。除擊斃及俘獲者外殘餘之數。均向陳州退却等語。除轉知張副司令外。謹電奉聞。張學良韓麟春叩蒸亥印。

命令

(國務院擬行)(四月十四日)

▲特派閻澤溥爲山東賑務督辦此令 ▲特任那士廉爲廉威將軍此令 ▲陳興亞晉授陸軍中將此令

美興寶聖藥 特別贈送

添精功效非常
種子腎虧腰痛
服用最良
遺精滑精
早婚所傷
陽痿不舉
第一靈丹

美興寶聖藥自發行以來業經奉天市政公所化驗、警察廳立案特許行銷各醫官證明對于腎虧腰痛陽痿不舉夢遺滑精房事易洩勞傷過度先天不足後天斷損精神倦怠頭暈目眩耳鳴心跳心虛不寐夜多尿精冷精稀腎寒白濁不能種子等症按法服用均有奇效如每晚服二片決無遺精陽痿之慮誠爲養生之靈藥也

定價大洋 大盒二元 小盒一元

本行爲普救腎病起見特備大宗美興寶聖藥囑託各大藥房代爲贈送凡購美興寶諸君買一盒必贈送一盒購者注意

贈送六十日逾期恕不再贈

由陰曆二月起至陰曆四月三日止

總贈送處 奉天小西城內北市場路東

嚴華藥行

各省城鎮各大藥房一律贈送
哈爾濱經售處道外正陽十四五道街路北泰來大藥房

最新發明推谷子機器二億八千萬元之鉅利

本機器。具有驚天之生產力。如用四馬力十點鐘。能推壹百五拾石小米。而每石之動力費。僅需小洋壹角八分即妥。且能脫去谷秕子。致於傷損。亦可減少七升。合之然現使用舊式碾子。及精米機。則當多費動力。而傷損愈多。如以十馬力之動力。推三十石之微量。

特號機十點鐘小米壹百五拾石
一號機八十石
超負載兒煤油發動機
瓦斯發動機
電動機、大米機、
調帶、喇筒、金槽、
機械油、

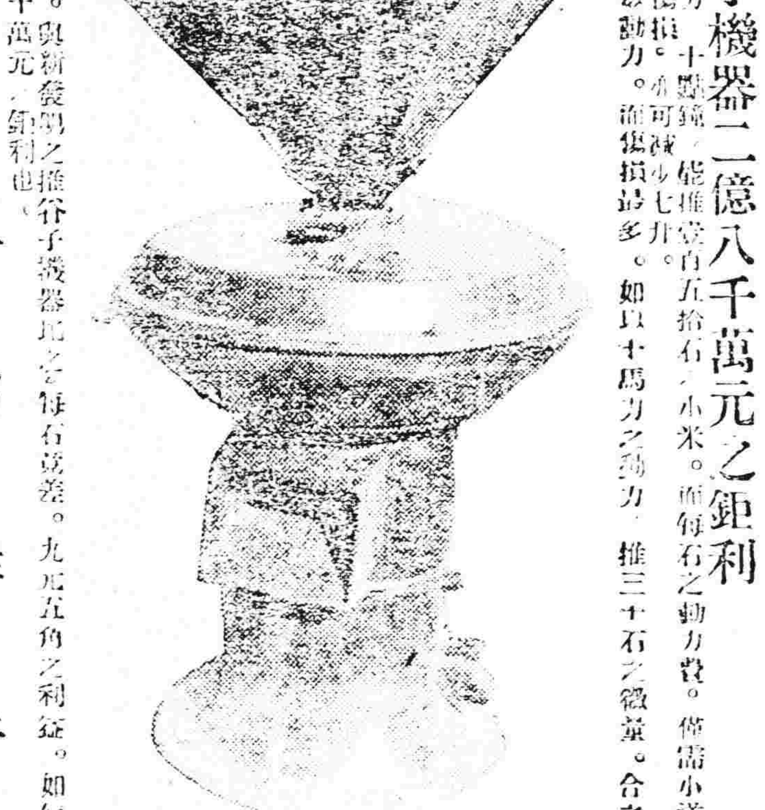

每石必需二元乃至三元之多。與新發明之推谷子機器比之每石竟差。九元五角之利益。如每年推動費。則年米二千萬石計之。是可多得二億八千萬元之鉅利也。

滿蒙獨家經理 三省洋行
電話長百〇二番 振替大連二八八三番

小野田洋灰公司大連支社

大連市外周水子
電話長七〇八五番

本社	山口縣小野田町
平壤支社	朝鮮平壤府外勝湖里
愛知支社	名古屋市熱田町
創立	明治十四年
資本金	金壹千四百八拾萬圓
諸積立金	金貳百四拾七萬圓
年產額	參百五拾萬桶

內外一手販賣店 三井洋行

小野田洋灰之特質

一、石灰珪酸○○○含有豐富
二、耐壓強力○○○堅固無變
三、品質內容○○○整齊優秀

本號專營撫順名礦塊煤屑煤耐燒價亦克己中外馳名揚銷已廣並設煤炭所可開月賬由備承惠顧號賜請歡迎

煤炭商 義昌號
奉天小西邊門外
電話七四五番 日長

東三省官銀總號廣告

本銀號資本總額奉大洋二千萬元東省重要地點及京津申各地均設有分號及通匯機關專辦匯兌押匯抵押放欵貼現放欵保證放欵以及收受定期活期各種存欵幷設有倉庫以備堆存押欵貨物利息匯水無不公允辦事手續異常敏捷凡蒙惠顧無任歡迎茲將總分號營業要目列載於後

㊀甲匯兌　本大洋匯兌劵免費通匯地點

[illegible]

㊁乙押匯　辦理押匯各地點

[illegible]

㊂丙各種放欵　總分各號均可商作放欵

㊃丁各種存欵　收受定存活存各地點

㊄戊倉庫　設回倉庫各地點

[illegible]

格言　誠則金石可穿　(竹園齋)

仁丹神効談

某富翁有子女各一視同掌上珠惟伊等身体病弱百醫罔効有人勸其多令服仁丹翁從之有頃病愈轉弱爲強一日該少年姊弟二人談及仁丹功効之奇驗互爲天眞爛漫之談話茲列其問答之言如左

姊曰　父親說我們呱呱落地後就病危險了不得呢
弟曰　是、我也聽說這回事因爲沒有、好醫生好藥病老不好
姊曰　父親又說家有千萬金難買救命藥我們的病日夜求神拜佛總不保佑見効啊
弟曰　怎麼我們小時多病現在身体倒強壯得很啊
姊曰　那是我兩人見天吃仁丹治病衛生又能永保平安啦

仁丹主効

中暑傷寒　腹痛吐瀉
頭痛目眩　精神欝結
食積不消　水土不服
虛弱貧血　時行疫疾

注意
近有僞造或類似字香之藥品漸多務請各界人士注意老牌仁丹商標並森下博藥房字樣爲要

註冊商標

鷄鵡都曉得味の素

楊家的鸚鵡常常叫着道、「味之素」,「味之素」、倆說他何以能叫得出這名稱來?只因爲每天小姐將要到厨房裡去的時候,老太太吩咐說、「別忘啦味の素!別忘啦味の素!」,這鸚鵡常聽見所以也學會了、

理想的文化調味精粉

味の素

(味之素)

近有假冒味の素之劣品行銷各處務請購者認明商標以免受欺

(一〇)

東三省新聞

▲奉天▼

○劃清行政司法權限

代理省長莫柳忱以賭博犯罪刑律定有專條各縣對於賭博案犯自應移送法院依法辦理其兼理司法縣分亦須援照刑律處斷本署前以各縣對於賭案有以行政處分或別立名目率意罰辦者顯違法令曾加整飭茲查各縣區村長警甲等竟有截留賭案私結掗罰情事似此侵越權限率意妄爲尙復成何事體特於昨通令各縣知事一體遵照嚴切申禁並隨時嚴密訪查嗣後區村長警甲等倘再有擅自處理賭案及其他司法案件者一經查出應立即依法檢舉從嚴懲辦以維法治而淸權限毋稍玩違致干嚴懲云云

○財部令愼用專照

奉天關監督爲泮春准財部電關於專照事項於昨十五日佈告略謂專照須指定商埠地點各非商埠區域者一槪無效並分別照會駐奉各國領事及稅務司查知同時復令華洋商民一體遵照云

○擬征江堤附加捐

東邊道尹鄒兗韭以安埠建築江堤防止水患所需欵項爲數至鉅徒由地方抽募得難籌集茲擬援照上海營口天津濱江等關征集江堤用欵由出入口貨物代征江堤附加捐辦法之成案由安東關代爲征收以應要需現已向安東關姚監督商榷一切一俟妥協即予征收云

○班禪赴溫泉養痾

班禪喇嘛近因身體違和帶同隨員二十餘名于十六日午後乘南滿列車南下赴湯崗子溫泉靜養云

○法經費搭現四成

高等檢察廳長趙梯青以所屬各廳庭署所薪公經費前曾請准搭現三成發放在案惟以近來錢法日壞支出之數又行難維現狀故該廳長於昨特向省署呈請擬將司法薪公各費再由本月份起加搭法現一成先後共搭四成藉以維持頃聞莫代省長已准其所請飭財政廳由本月起按月照撥云

○華商會擬設粥廠

南滿站華商會會長祖憲庭以近由京奉南滿兩路過奉之直魯難民爲數甚夥啼飢之聲慘不忍聞已擬定照往年招待難民辦法先在轉盤地方設一粥廠云

○規定各界滙欵期

東三省官銀號現以公共滙兌事宜每日赴該號匯兌者甚爲擁擠茲將規定每星期一二三專與各商號匯欵星期四軍界星期五學界星期六預備下星期之匯欵手續云

○莫代長大開會議

莫代省長以辦理政務須有聯絡過事庶無隔肘之虞爲聯絡感情計特於十六日午前十二時在公署鄭重設席邀請各國領事官及中外各報新聞記者大開宴會云

○財政廳增加稅額

財政廳長以各項稅捐一律增加而稅額亦應提高遂通令各稅局按照原額增加兩倍作爲實額定自本月實行云

○盧局長公畢回四

四洮鐵路工程局局長盧景貴前因該局重要事宜特行來省謁見當局有所陳商現該局長諸事就緒於十五日回四平街路局云

○張廳長催繳礦稅

實業廳長張之漢現因擴充實業需欵甚殷而各縣礦區應納之礦稅多未繳到是以特於十五日通令各縣礦商務於日內一律繳淸以濟需要云

○劉參謀榮升團長

東三省保安司令部上校參謀劉漢章辦理軍務異常認眞久爲當局所嘉許現因第二騎兵補充團團長出缺特將劉氏調升以示鼓勵云

○奉天關擬添倉庫

奉天關監督鄒泮春以該監督公署房屋窄小過有扣留漏稅貨物無處安置茲爲便於存儲漏稅扣貨起見擬在小西邊門外京奉車站附近添建倉庫一所惟所需欵項必須呈請撥支始克建築故該監督特於昨向省署呈請撥欵並檢同建築物之作法間數及用欵數目一俟庫欵飭撥即予興工云

○淸丈所薪公加倍

代理省長莫柳忱以淸丈昌圖梨樹懷德法庫康平遼源六縣各事務所薪公經費不敷開支紛請追加以維現狀當經莫代省長於昨十五日核准將該六縣淸丈事務所薪公由本月份起一律加放一倍作正開支已飭各該縣遵照云

○電燈費又要增加

奉天電燈廠襄廠長前因奉票毛荒曾將電費增加一次茲聞該廠長以錢法毛荒無所底止又擬由五月一日起每盞租燈電費漲至奉票八元電表亦行加價未識有維持奉票責任者能予同意否

○旅大工科招預生

旅順縣教育公所宋所長奉恩監督函開謂准旅順工科大學本屆招添預科生中國學額廿名凡在中學畢業者皆可報名與試考試地點計分旅順奉天北京東京四處有志向學者由該公所轉送與試云

○工程處補修官房

鎭威上將軍公署工程處現因東邊門外奉天道德會與宏濟醫院租用之官房有坍塌滲漏之處呈請補修當經派員查驗屬實並由公程師估量建築事宜該會與該院已先後騰出不日即須興工修補云

○實廳籌設造紙廠

實業廳長張仙舫以奉垣所用之紙張向需輸於外境殊爲大宗漏支爲提倡實業計擬籌設一造紙廠地址在工業區現正從事進行云

○呼海路調用學生

呼海鐵路事務日繁原有人員不敷分配茲特將該路傳習所畢業生之在各路見習期滿者均經調局委充練習員月薪四十元分任車站及局內勤務云

○派員催送軍用草

兵站處葆彙總監查前在本溪縣買之軍草迄未送省殊屬非是特派委員彭某前往本溪向該縣知事催索以便送省應用云

○東路俄部長赴哈

中東鐵路商事部奉天支部長俄人克里前兒氏頃因某項事宜須往哈埠辦理特于昨十五日由南滿車北上前往哈埠一俟公畢即行回奉照常辦事云

○袁委員運來軍粮

糧秣廠前派委員袁某赴遼中縣採買軍用糧石以備需要曾誌前報現該委員業已購妥京米五十石於日昨僱車運回▲

○後方醫院請藥料

三四軍後方醫院原設北京以備醫治傷兵所需藥料槪由軍醫處發給茲該院長以藥料不可或缺特派副官牛某來奉向軍醫處請領藥料若干於日昨押運赴京云

○艦隊候補生行踪

日本第一艦隊士官候補生一行二百三十名來奉後于十四日赴撫順旋即折回復於昨十五日乘南滿車南下前往大連云

○委定興城縣科長

省長莫柳忱以興城縣第一科科長某業調他缺遺席關係重要未便虛懸特委楊毓津充任該縣第一科科長以專責成云

○高廳更調審判官

高等審判廳長單豫升現查岫巖縣司法公署審判官吳又民因事辭職遺缺特委唐鳳閣前往接充唐氏奉委現已前往岫巖視事云

○陳處員奉委視事

東三省保安司令部軍衡處少校處員某因有他就辭職業經照准遺席當局查陳餘慶資格相符特於昨十五日委爲處員陳氏奉委遂即到處視事云

▲長春▼

○消防隊大致成立

長春警察廳消防隊添購消防機械車以及應用各項器械已誌前報茲經上峯批准允其勸募此項鉅欵特定本月十六號邀集各銀行號並紳耆等在該廳內將前預估價目公同表決至於所籌之欵暫存交通銀行復聞添修機水井二處儲機房及消防隊宿所多間此項用欵一俟與修槪由交通行領取動工期限在目前云

○商校生赴連參觀

頭道溝日本商業學校以時屆暮春氣候漸暖特組織參觀團由某教員率領于昨(十三)日乘滿鐵午后零時二十分南下列車出發共一百七十五人先赴大連參觀各學校及大公司云▲

○長扶路舊案重提

煙銷雲散之長扶路近忽舊事重提且有實現之說查該路敷設之動機係農安鉅紳趙步九石桐皋所倡議嗣以集股困難中輟現發起人擬妥吉敦辦法借貸建築與農安扶餘兩縣知事熟商後致書長春張知事張隨邀長春紳商會議一致通過由三縣公推代表與滿鐵接洽妥案進行于是長扶路實現之說又充滿長春矣將來是否能成事實容探續誌▲

○吉敦路委調員司

日昨(十三日)午后吉敦路工程局長魏仲衡以該路車務科各股須遴派歷練老成之員司襄辦一切除委派專任科員外並調張茂林任車務科辦事陳樵溫光藻李永芳田桂榮充吉敦車務科辦事員石盛元車務科司事並委趙毓華在工程局工務科辦事月支薪四十二元黃御世爲總務科辦事員支給月薪七十元成繼倬充工務科工務員月支薪八十元均自到差之日起支已分別委任令行各處課一體知照矣▲

○修廳長維持宗教

回敎之習慣回民當然遵守凡人死後必須沐浴而後裝殮然警章所載必經驗明後准發給路引証據始行舁埋否則不能准其私自掩埋事相參商茲有回敎于淸源等呈請警察廳凡死亡回民請免勘驗經修廳長批示應予暫時通融辦法必須淸眞寺執照始可放行既可便利回民尤爲維持宗敎然在防疫時代不在此例云

▲吉林▼

○警備隊編旅消息

軍界消息張督辦爲充實軍力鞏固邊防計擬將駐方正同賓一帶之山林警備隊改編成完全步兵旅即以該隊統領趙維楨升充旅長云▲

○建築官醫院計劃

張兼省長爲注重市民衛生及健康起見擬定將官醫院擴充原僅中醫施診將來擴充添設西醫施診修備養病房茲責成官醫院院長張潛明選擇相當地點預備撥發吉大洋廿萬元作省立醫院之建築費云▲

○抽調保衛團隊說

警界消息張輔帥以時局不靖邊防及護路均關緊要因十五師入關後所有軍隊不敷分布茲擬抽調各縣保衛團隊出守東路聞一等縣抽調百廿名二等縣抽調八十名三等縣抽調五十名集中編成臨時軍隊業經議已成俟遇必要即行抽編至團隊遺額由各縣酌時補齊云▲

○韓僑戶口之調查

駐吉垣日本總領事調查最近僑居區內之韓人戶口計共五千一百七十戶人口二萬九千一百廿四與二月終之調查比較戶數增一百五十七人口增四百九十一茲將住在各地戶口數錄下

地名	戶數	人口
省城	六〇	二五九
吉林縣	四八七	三五七六
樺甸縣	一一四五	五二九一
盤石縣	九八五	四二五八
額穆縣	七三六	三七二三
敦化縣	五〇一	二五六一
舒蘭縣	一七三	八八八
濛江縣	六九八	五二八九
双陽縣	三八五	三二八七

▲

▲哈爾濱▼

○吳督辦日內返哈

黑龍江軍務督辦吳俊陞前在哈埠與特區長官及東路要人會商要政後於十日赴奉並擬晉京一行邇因中俄國交斷絕蘇俄在滿洲里及綏芬河方面已集合多數軍隊擬相機行動張上將軍特令吳督辦迅速回哈妥爲防範以是吳擬三五日內即行返哈云▲

○張長官招集會訊

東省特別區行政長官張召棠頃因中俄國交斷絕蘇俄連日來似有相當行動哈埠當東路中心與俄人雜處關係至爲重要特於十二日在長官公署招集特路兩警處長濱江警察廳及地方各法團開緊急會議內容雖不得詳約不外以蘇俄存心叵測隨時隨地加以防範云▲

○教育局令造表册

東省特別區教育管理局局長李紹庚前爲整頓各校起見曾於上年十二月通令各校每學期之始各該校須將職教員一覽表及學生統計表務須詳細填表呈局以憑查攷現已開學月餘故又令各校遵章造報云▲

○松花江首期航行

松花江已於十日前完全開釋各航業公司之輪船業經生火待發據云上行之船有名山赤平等號定於十七日開航下行之船數約廿餘隻定於廿日起碇此次僅至三姓或富錦爲止尙不能到黑河云▲

▲黑龍江▼

○實行營業牌照捐

營業牌照捐早經明令施行商務總會以各商無力擔負請准試辦一年計自十五年七月一日起至本年六月底止已屆一年期滿未便再延茲經商會議定一律遵照實行納捐規定捐額依資本大小分三等九級傳諭各商茲將等級分誌於下一等第一級二十萬元以上▲一百六十元第二級十五萬元以上▲一百四十元第三級十萬元以上▲一百二十元第四級八萬元以上▲一百元第五級六萬元以上▲九十元二等第一級五萬元以上▲八十元第二級四萬元以上▲七十元第三級三萬元以上▲六十元第四級二萬元以上▲五十元第五級一萬元以上▲四十元三等第一級五千元以上▲三十二元第二級三千元以上▲二十四元第三級一千元以上▲十六元第四級五百元以上▲十元第五級不足五百元者▲四元云

▲安東▼

○議決救濟難民法

本埠各機關爲救濟由魯乘船來安難民於日昨在商會議場招集官商紳學各界會議是午鄒道尹以下齊集會場會議救濟難民辦法如下(一)在東坎子設立粥鍋以便難民就食(二)警廳與商會各派員分途捐册担任募捐(三)所募捐欵由商會經理(四)採辦販糧由商會經營(五)難民下船時由救濟會僱用舢板裝運由水警點名上船到江岸由陸警點名分送粥塲(六)由商會派員四人每日輪流監視粥塲經理錢財發放煤糧(七)難民每日由警廳派警監視(八)難民他往時每人給路費奉大洋四元路遠極貧者酌量多給以上各條當場議決大衆認可即日入手籌辦實行云

○因附稅拜訪領事

本埠海關徵收二五附加稅業經實行因日方輪船進口貨物亦須照章徵收昨午鄒道尹偕同姚監督往訪日本領事岡田兼一氏聲明徵收附稅辦法頗邀同意旋即返署云

○警甲出發防胡匪

本埠警甲事務所郭所長近因鳳界胡匪猖獗到處焚燒綁掠與安連界誠恐竄入擾害居民日昨特派巡官文化東及朱區保長帶同保安隊前往南鄉與鳳界毗連地方駐紮以防胡匪藉便剿除已經出發云

▲大連▼

○大人物訪問署長

避難來連之前福建督軍李厚基前外交總長蔡廷幹滬杭鐵路局長王植壽氏於昨日下午二時一同訪問大連田中民政署長云

○電鐵兼營自動車

南滿洲電氣會社鑒於電車交通殊多不便決定兼營自動車事業補助電車運輸之不足於十三日向關東廳提出營業許可請願云

○張劉已離連赴津

日前來連五省聯軍總司令張志銘少將及前上海警察廳長劉玉書於前日相偕搭天潮丸赴天津云

○招集火警訓話會

小崗警察署長川保安主任昨日午後八時招集各旅館及各客主在警署開一火事訓話會云

▲孫家台▼

○籌設難民粥廠訊

連年兵燹幾無寧土萑苻遍野到處騷擾地方苛稅民不聊生故扶老攜幼背井離鄉出奔東省謀生者年來何可擾數今歲直魯難民逃奔來東者已達四十餘萬而轉徙北上者亦不下二十餘萬大率皆困苦萬狀不忍目覩甚至鬻子賣女因悲過劇投環自盡蹈海求死者爲狀之慘不堪言狀是以大連同鄉會首先集資設立難民宿食所華商公議會亦皆投袂而起募資相助並要求南滿鐵路當局減免四等車價該當局因鑒難民之慘況允予所請斷然實行本驛紳商目覩日昨由連搭乘滿鐵減票四等車價之魯省難民一夥二十餘人在本驛下車擬赴山東過境後提倡攜扶老抱幼哭喊乞討一種淒涼之聲聞之心酸適是日華商王馬二會長因事赴站覩此情狀當予奉洋六十元返會後轉思難民悲狀遂發惻隱志願於十二日午後五句鐘召集衆會董開全體會議發表設立粥廠救濟難民之提議但此粥廠鍋將來擬設中發合大店院內所有米糧由各商担負結果衆會員僉皆讚同約不遠即能成立云

▲開原▼

○尹所長巡視行踪

警甲所長尹捷卿到任以來對于諸般辦理一切事務是否認眞必知巡查一週於月之八日率護警出發於十一日抵得李家臺電話尹所長已抵警察第二區於昨十二日又往第五區考察云

▲通遼▼

○戰道尹閱邊巡返

洮昌道尹戰滌塵於日昨蒞通下榻商務會巡閱各項公務畢馬慶五教育公所所長飭各校長學生等並軍警及各機關首領赴站台恭送戰氏於下午四點登車東行一時車馬水龍頗極一時之盛云

▲西豐▼

○蕭知事赴辦改選

縣知事蕭玉泉因地方區村制之八區長又屆二年期滿開始調查改選業經通令各區行政警察辦理迄今兩月有餘尙未造册送齊實屬有違公務故于四月十三日又令各區迅速調查以憑遴選而重公務云

○吳連長呈接淸楚

西豐縣駐防東北陸軍騎兵第六團第二連連長因有高就請准長假遺席經團長鄭香九保升上尉連附吳天祥豪旅長照准委令其接交淸楚以便敎練師長核准備案詳請總司令部團吳連長于十三日呈報接收淸册送團轉旅呈報云

○楊軍需領到餉項

西豐駐軍騎兵第三旅司令部中校軍需官楊振武頃奉旅長張又騫委赴開原師部請領三月份全旅衆十一旅之餉欵楊氏率隨員數名登瀛車赴開當謁師長張九卿交呈印領即將該餉一旅之餉七萬二千九百八十二元十三旅之餉三萬九千九百十五元如數領訖于十三日携欵抵豐云

○調查長詰誡巡查

西豐禁烟局調查長李鴻遴刻因局內巡查經各界推荐多人碍難各個囑咐李調查長乃於十三日上午九時在局招集衆巡查詰誡認眞調查捉獲証據不准冒行毆打等事閱數小時始散

▲西安▼

○地方捐准予增加

西安縣近奉財政廳訓令以近來諸物價値騰貴由地方欵開支之各機關人員薪金已一再增加此種欵項均以地方各種捐欵爲來源若不增加必致來源竭涸殊難開支自令到日起凡各種雜捐均准酌量地方情形增加等因張理案監督奉到訓令後特撰擬佈告張貼通衢俾商民人等一體週知以免人民有所誤會云

○查勘鑛質員抵境

西安北郭半截河村一帶煤鑛林立大小鑛商開採煤鑛者已逾二十餘家煤質精良甲於他處每年供給闔邑各縣之需用前者省長公署通知安邑各鑛商晉省核議官商合辦以資供給奉海路及兵工廠之用在案茲經省署派技正技師兵工廠鋼廠廠長丁蔚丘驕命銘章丁格蘭等來安前往北郭各煤鑛勘查產煤量數是否豐富以便呈報合辦云

▲山城子▼

○奉海路與修到鎭

奉海鐵路於四月十三號已修至山鎭距站台尙有二里之遙風聞十六號即可開票由白銀河每日運道木道鐵兩次工人數百急急工作大有不可終日之勢云

▲綏中▼

○請准增加手術料

縣公署前曾呈請上峯擬將典賣田房契抽收之手數料加倍增收以作各區公所增薪之用茲奉財政廳電示照准令即加倍增收並將手數料名目改稱公費以資名實相符縣署奉令後當即張貼佈告曉諭週知云

▲黑山▼

○禁煙局嚴查煙店

禁煙局長張子哲對於禁煙一事非常認眞現當城鎭禁煙紛店陸續開設惟恐各店煙數以多報少並以私土售賣偷漏銷燈証影響收入特委專員分途調查有無偷漏各情以淸弊端而維收入云

○新委教練兼稽查

城內警甲事務所所長張鳳山遵令赴省入校傳習遺席暫委本所總務股員楊麟舞代行一切事宜本所長又查有縣左警官王秀亭熟習警務暫委充教練員兼稽查各差俟有相當缺出首先提升云

▲錦縣▼

○各機關加捐一倍

本邑行政警學各機關在職人員前已一律增薪設或收入仍照舊章不敷增加則必入不敷出茲經省長公署訓令凡屬各機關所有之收入統於五月一日實行增加一倍刻經縣公署通知各等一體週知云

○衛隊兵募足送津

第三四方面聯合軍團司令部爲養成軍界人材籍以保衛軍團長擬在錦縣招募衛隊六十名凡年在十七歲以上二十五歲以下身體强健活潑並無嗜好具有高小學校畢業資格者爲合格募齊後如資格高尙即送講武堂肄業如資格平淺者送學兵連學習每月發給雙餉並搭現大洋按季官給紗呢皮各套軍衣大氅等件有此種種優厚待遇應募者自必踴躍昨已招募足額於十四日經募兵員率領乘大快車送交天津軍團部云

▲松山鎭▼

○朱將軍澤及枯骨

閉門謝客不問政事之朱子樵將軍素抱慈善主義糾合同志集資在城之西北白老虎屯附近(距城十八里)購妥肥田廿餘畝專作義地昨經倪鳳山蔣仙瀛諸士親往勘驗義地四至植樹成行並擬將城關各寄骨寺所停之無主靈柩約六十餘口移埋於義地按墓立標其移靈之化費均歸朱將軍等擔負云

▲台安▼

○宋所長率警剿匪

台安警甲所長宋愷忱現正在各區巡視之際忽接五區電話謂台安黑山毗連之趙家窩堡現有馬匪五十餘名勢甚猖獗宋氏接電後除電令各區警甲往剿外親率警察馬隊前往督剿云

○飭令創辦路引牌

台安縣警察事務所爲整頓路政便利交通計於日前通知各區轉令各村創辦路引牌即由此村至彼村里數若干村屯何名均書牌上懸掛於通衢以便行人見之即知路引云

○第八旅佈告招兵

駐張家口察西鎭守使署兼東北陸軍騎兵第八旅司令部派中尉調官劉雨田來縣招募新兵於十五日張帖佈告謂招募官馬隊每月薪餉現大洋七元下士八元中士九元馬給養現大洋七元人給養三元報名處台安東街路南同仁旅館限舊歷三月初八日至十八日爲止云

▲鎭東▼

○馬縣視學開會誌

洮洮鎭三縣視學馬潔泉由洮南來鎭視察學務茲聞已將城廂及四鄉各校依次視察完竣除隨時批評教法指導教員抽考學生成績外於十日假星期休沐日招集城廂職教員在縣之第一小學校開敎學討論會其事項(一)關於校務進行事宜內分校務之分掌月考之實行獎勵之方針(二)關於教學方面將各科教學之順序一一研究(三)關於訓練方面內分訓練之主義訓練之實施考查之方法等類將各項詳細討論至三小時之久始行散會▲

▲通化▼

○新募補充團閱拔

東北陸軍第一補充團招募迅速已誌前報茲聞該團奉調回熱團長吳嘉賓立將第三營由撫松調回今日十一該團全部開拔西下矣

○禁煙局佈告罰金

禁烟局長解景忱任事以來對於禁烟事宜寬嚴並濟處理和平所以乙等藥店竟達五六處之多聞該局長於昨日(初十)啓程晉省將擬制各烟犯花名及罰金之槪數佈告通衢計私開藥店馬聚罰金奉大一千元王彥忠一千四百元私吸之孫海山六十元呂金山七百元共三千一百六十元此爲該局開始罰金之槪數也

○中學新校長接任

中學堂前校長宮潤章辭職遺缺已奉廳令准以教育所事務員于化周升補前日(初九)接任視事遺席開以五高校長劉寶鐸調補五高校長以四高教員崔永安升補均於今日(十一)就職云

▲大賚▼

○增加教育費先聲

本邑教育各機關薪俸廉薄供職人員淸苦達於極點是以年來凡有他途可想者無不棄同敝屣在位者亦多敷衍新任徐知事覩此情況亟謀補救聞已擬有籌欵方法不日即可呈請省廳追加教育界人員聞悉之下無不欣一色喜云

勘誤

昨(十五)日本欄所標地方如昌圖係安圖之誤熱河係朝陽縣之誤應即勘正以免誤會

居問疏通

本欄投稿者須具別名然必須另具眞實姓名住址加蓋名章否則無論事實如何槪不揭載

回答之部

▲言爾非先生鑒頃閱盛京時報疏通欄內載有質問敝局電話不願代掛電話且極蠻橫并恒有電話三五年不與一換電池亦有電話不能說長途者云云誦悉一一查司機生爲租戶接線係屬應盡責任其有接線時遲之緣因在於甲戶欲與乙戶接話而適値丙戶與乙戶正在通話中則甲戶勢須稍候司機生應即以通話二字答之往往不蒙諒解致滋誤會敝局對於員司工匠督飭向主嚴厲凡有過犯一經查明輕則罰薪重則開除司機生倘敢口出不遜而閣下應將司機之値班時間暨與衝突之租戶并事實逕行來函或用電話質問俾敝局照爲查辦以資儆戒再租戶話機音小者無不隨時添換乾電池而質問有電池恒三五年不與一換并有電話不能說長途之字樣敝局職責所司何能疏忽若是究竟某戶電話未曾換過乾電池某號話機不能說長途電話應請閣下具以眞實姓名暨詳細住址來函逑無任欣感如承駕臨敝局接洽核正尤所歡迎倘仍願在疏通欄內加以指示亦祈詳填眞實租戶姓名暨電話號數至深盼切此覆

遼源電話局長覆

尋人通訊

▼字數不得逾四十二字 ▼括弧空格亦照字計算 ▼回本由答人直接郵遞

◎哈瑞麟弟鑒啓者自貴軍開拔錄未悉近來休止何地祈來示免念爲盼

◎公主嶺張育華(名英)弟鑒去歲別後不知在何處充差示知爲盼奉天省立第三小學劉冠軍詢

◎第三四方面軍團部副官處高大人壯鈞鑒駕居何處請詳示明沐恩王秉彝自朝陽北票朱團軍需處詢

◎瀋陽張學騫夫子大人鈞鑒貴駕現居何處請詳爲示知學生王秉彝自朝陽北票朱團軍需處敬詢

產東北陸軍各師旅團營連官長士兵等鈞鑒舍弟鄧超號鵬舉充任連長無信有知者賞音警官講習鄧經之

◎豐潤孫廣霙弟鑒令正令尊故去不知你在何處見字速來回晉寓奉天大豐隆國兆悅告

◎劉玉山兄鑒別後五載不知兄在何處充差見字示一回音爲盼阿信由河屯十四校小弟于澤池拜詢

批示

◎鎭威上將軍公署（十五日）

▲欒先江 呈爲請領亡子尤械陣亡郵費由 批仰即來署領妥覓保以憑塡發郵金

◎省長公署（十五日）

▲譚永富 呈村長譚永修侵吞慣欵區長徇情朦蔽請查辦由 批仰遼陽縣知事查照

◎高等審判廳（十五日）

▲孟廣海 呈與孟長江因拖欵涉訟上訴由 批月之十五日開庭審理

▲馬景山 呈與馬士英因贖地涉訟上訴由 批月之十五日開庭審理

▲宋國臣 呈與金良換因山荒涉訟上訴由 批月之十五日開庭審理

◎實業廳（十五日）

▲劉玉書 呈爲報德明朦請取銷水田由 批仰開原縣水利分局長詳細查明

冠蓋往來

奉▲町野代議士十六日午後由東京回奉

▲吉田總領事十五日夜赴旅順

▲班禪喇嘛十六日午後赴湯崗子

自由論壇

◎投稿者注意　本欄歡迎投稿任憑作者對於國事及地方事宜自由發揮意見有所批評然須出諸公正平允如有意詆譏或藉以攻訐各個人者本社一概辭棄並須具眞實姓名於稿尾以杜流弊

▲莫省長辭職感言　頃聞莫氏因奉票毛荒行政棘手有辭職消息不禁感慨系之考吾奉省民政財政在王永江長省務時頗見良好景象可謂極盛時代洎王公潔身高蹈遠隱里門由莫氏繼之舉凡省政府一切事務悉秉承夫已氏之意旨唯唯諾諾貴行而已不但新政毫無建樹即舊有者亦日漸廢弛事實俱在無俟贅述試舉其犖犖大者如奉票之毛荒無法維持物價之昂貴民不聊生捐稅之加倍商民交困庶政之窳敗百姓受害盜匪之猖獗民不得安以及大炕政策亡國滅種之禁煙局種種劣政怪象俱由莫氏長省務以來所發現曠吾奉人民何辜逢此莫有德惠之省長徒知聚斂商民之財賦供彼夫已氏放槍砲之需用毫不知爲商民謀福利眞可嘅也夫昔岳忠武以莫須有被誣致死今吾奉千餘萬人民將被莫德惠頓害難活按莫氏之無能無爲早應辭職以讓賢路直至今日始言辭去甚恨其去之不早耳嗚呼吾奉之省長嗚呼吾奉之商民　(不)

▲定人心　在時勢改變之際最要者莫如定人心而最難者亦莫如定人心人心不定則一切設施俱受其影響一切進行亦受其障碍故曰最要者莫如定人心然而人心至無形者也如何乃得謂之定殊未嘗有標準如何而可使之定亦未嘗有方式必也取種種疑懼恐慌之點悉予消除則人心自定苟其不然縱加以安慰加以譬解加以宣導而人心之不定如故也故曰最難者亦莫如定人心所謂人心當然指民衆心理而言民衆心理有在工作猛進之時局勢緊迫危險未去而以明見其有希望有歸結之故轉坦然無懼者亦有於事業略定之後表面現象漸趨平靜而以問題複雜疑慮莫釋之故轉似忐忑不寧者此中消息至堪研究而身當大任者値此時機固不可不求所以善處之道也　(獨鶴)

▲制服武裝帶馬褲　我們奉天省的陸軍警察保甲以及胡匪大家所穿的制服全是灰色的不知道的眞分別不出來就是誰尤其是無論官兵至都背上一條武裝帶以虎百姓也不拘是步兵步警步甲或是馬兵馬警馬甲全都穿上一條馬褲以駭人目似此種々怪現象眞是世界各國所無中國僅有長此魚目混珠的不加分別不但把他自已本來的職務及法定的制度全行忘掉就是加害於商民的也日甚一日不堪設想了望有管理之責者速々取締以維風紀而保治安爲盼　(國)

東三省雜報

△奉　天▽

傳佈經典　班禪活佛在關揚佛教起見特派大堪布喝金雜桑傾批赴蒙古錫林郭勒烏珠穆沁及達爾罕王旗等地方傳佈經典該堪布奉派後即帶隨從七人首途北上赴遼源等處宣傳云

標建分號　東三省官銀號日站官銀分號所用房屋甚爲狹隘勢必興修決計改建樓房該號總辦特召集各建築商投標承修中標者爲中華建築公司華信工程司殷志蘐估計工料各費共需現大洋二十六萬元現已訂立合同日內即可興工云

檢察清潔　第三警察署石秀峯署長爲注重公共衛生起見於昨十五日特派署員分往各戶檢查以便指導不潔之戶令其清潔云

施種牛痘　瀋陽紅十字會以近來天氣和暖頗宜施種牛痘以免時症特於日昨(十五日)派醫士多名赴各戶施種牛痘不取分文云

規定官租　市政公所李市長因西北工業區有官房二十餘間爲休恤租戶計特規定每間均按二四奉票核收現洋五元當於五月一日實行云

拆甕圈房　大南門洞內甕圈地方早經強有力者建有房屋轉變賣不知幾易主人現被有司勒令拆去附被拆之房主有以該房爲第二生命者眼見得七零八落一文不値痛不欲生云

俄人演劇　舊俄藝術俱樂部發起之反勃爾西也烏伊資姆宣傳劇于十四日在公會堂開演白系俄人入場者爲數甚多頗極一時之盛云

概不送米　城關糧店賣米向有櫃夥送至買主近來糧價提漲各糧店無論何家買米多少自行來取概不負送眞是自高價値欺壓小民矣

捕獲胡匪　幹總偵緝徐某昨十五日在城西皇姑屯捕獲胡匪陳富山會充衛隊某營正目革職後投入匪中當即帶赴警廳究辦云

賭犯罰金　大東關下頭住戶李長春因無正業每日招引賭徒在家大推牌九希圖漁利不意被警察偵捕獲送交幹廳轉地方廳每人判罰現洋十元取保釋放云

可謂神出　第一監獄判處一等徒刑之張春台因傳迷迷教人稱爲張神仙不知緣何竟能出獄且升某巨公之堂爲大護法師嗚呼未聞鬼沒先見神出云

△遼　陽▽

食鹽暴漲　本邑各鹽商突於日昨將鹽價暴提若干每百斤必需小洋壹百二十元訊其原因有云鹽稅改收現洋者有云鹽運使署不掛牌者鹽爲生活上必須之大宗物品暴漲如斯民生又加一番困難矣

有行無市　秫米爲東三省民食之第一要品入春以來稍稍昂貴前已漲至十四元後經警察所嚴令平定始落至十一元一斗但有行無米即有賑付門市者亦均粗糲不可吃食云

領去獎金　東洋留學生竇桂馨經教育廳考試令本縣撥給獎金金票五百元每年按上下二期支領現屆支領上期之時該生已向教育公所呈請領取聞教育公所已照章發給日金二百五十元云

妓女短見　平康里翠伶堂妓女鳳蘭不知因何於昨晚十時在四大廟操場樹旁大事悲啼且有自縊之舉經路人瞥見從旁解勸多時始轉回妓館云

△安　東▽

傳諭煙戶　本埠各警察署於日昨午後一時傳集領証戒烟各戶到署每署約有五十餘人集齊後經各署長面諭現在地方防務吃緊之時每晚十時閉門不准再行賣烟並不許夜留閑人借宿違則究辦至軍警人等前往吸烟照價付錢若有抗不付資者准予指控如軍警人等有私携烟土前往出售不准購買並須將賣土者送交就近分所究懲各烟戶奉諭後咸唯唯遵命而退云

會長歸來　本埠附屬地華商會長曹啓東以內地鴉片弛禁附屬地內一般賣烟售土者紛紛遷走幾有十室九空之勢實與附屬地內商務有大受影響因當地日當局無明白表示於日前去省會同奉天附屬地華商會長祖慈庭前往旅順向關東廳請求維持市面仿照內地暫行禁烟辦法頗蒙嘉許惟須俟派員調查後再行核定該會長遂於昨晚返安所談如是云

粮市遷移　本埠糧市設在東尖頭業經多年近因糧商日衆該市房屋狹窄地近江岸無法擴展以致前往買賣糧商每日擁擠不堪經商會議定遷居遂將與東橋前謙盛恒舊店樓房賃妥作爲糧市於昨早遷入實行買賣糧石該樓房寬濶廣大容納多人頗屬相宜云

妓館失愼　本埠三道橋子桂林班妓館今日(十五)午前三時因房後飯館失愼致被延燒一般妓女嫖客正在好夢初酣忽然火起咸驚惶無措四出奔逃幸中日消防聞警趕到極力撲救至五時始行救滅該班房屋被焚數間至飯館房屋完全焚燬因何起火以及損失若干容訪再誌

將演洛子　本埠天蟾舞台停演業已月餘現有劉長甫擬演洛子呈請警廳核示昨奉批云演唱洛子戲尚屬可行惟聞多淫褻須先送戲目核准再演限十日內開演過期無效等情劉某奉批後現正邀請坤名各角修理園之內部開演之期當在月內云

少婦輕生　本埠後潮溝與議街住戶馬雲山之妻張氏日昨因家庭細故夫婦口角該婦遽萌短見趁其夫外出之際私購鴉片吞服迨馬某發覺抬往醫院灌救因毒發已久不能救治一縷香魂竟赴離恨天而夫馬某痛悔異常遂備棺抬埋云

△大　連▽

救濟勸勞　大連自設立臨時貧民救濟會以來經當局極力維持助捐者亦頗不乏人故該會正副幹事長孫子傑黃信之於昨十四日午前由連乘八點半鐘之列車聯袂赴金州城北三十里堡一帶所設之難民臨時救濟分所實地調查難民類數並視察救濟狀況候檢查明確如有欲赴他埠謀生活者因困于資斧必代買車票若有罹時疫者設法救濟終使其達到目的云▲

臨時航輪　大阪商船會社所屬日本大連間定期輪船哈爾濱丸此次爲施行定期檢查將缺三次航海此外繼續受檢查者則爲亞美利加丸貝加爾丸亦必順次入塢故大阪商船會社爲和緩旅客計對於以上輪船更番入塢之間決定將臺灣航行之笠戶丸臨時撥入大連航路此航輪十六日定由神戶出帆廿日必能開入本港云

▲**會議賦課**　大連市爲於十六年度戶別割賦課事項市參事會定於四月十五日午後一時在市役所參事會議室開會云

新婦逃歸　市內武藏町住戶張中義現年四十一歲四月十二日經媒吳景貴說妥鄰右張克全之女張丁頭(二十六歲)爲妻議定婚禮大洋壹百元証交欵時竟爲小洋壹百元新婦見張行爲不正恐嚇自首於十四日負氣逃歸云

双双情死　西崗宏濟街五十二號娼窑妓女小蓮年二十許近有一熱客徐茂甚爲自結識以來大有不可須臾離之勢詎十四日晚該二人竟逃往星個浦投海而死即經人發覺徐已殞命而小蓮亦氣息奄奄當報告警署通知五十二號窑頭前往認識確係小蓮遂抬送傳染醫院灌救諒不至有性命之虞如此双双情死實爲大連花界破天荒也

淫婦潛逃　大連市外嶺前屯有李德寶之妻閻氏年已花信生性淫蕩素與隣近鐘某通姦往來日久熱度沸騰日前乘人不備双双逃去現四出尋找杳如黃鶴云

△海　城▽

鹽價飛騰　鹽之爲物其物雖微而用甚廣生活中一日不可或缺者也奉票毛荒以來其價以日漸高提正月間每斤奉洋不過數角乃近一二日每斤價洋一元實屬駭人聽聞是豈意料所能及俟經訪聞據云受捐價之影響現洋之高漲別無他故以奉省唯一維持市面之奉票購買奉省出產之鹽每斤昂貴如此而彼吞者尙日平抑物價不亦大可笑乎

學校絕糧　近自錢法毛荒物價昂貴姜縣長不忍坐視合行平抑物價之布告以維民食而安地面無如適得其反昨十四號糧集柴市購者雲集而售者寥寥中學校學子飢腸轆々枵腹難支炊之歎自所不免幸校長闞佩章在萬順德購大米三斗暫濟眉急司首者如不設法救濟則難免罷課也

稅局遷移　牛海稅捐總局先前傳聞有他遷之說迄今多日尙未證實至十三號該局全部由中街移至北門裏前同義昌院內房間二十餘楹屋宇宏敞院落寬濶較舊址大有天壤之別矣

保長勤勞　邑西糧窩保長侯冠三以近來奉洋毛荒生計日窘老弱者忍心挨餓少壯者難免不無意外行動於是除嚴飭甲丁晝夜查道放卡猶恐日久生怠復親自出勤以盡職責而安地面云

△鳳　城▽

加收捐欵　縣公署前奉省長訓令內開以現値警甲學各界增薪所有地方畝捐收入自應另行規定自十六年份起無論上中下以及沙城各則地畝每畝均附收奉大洋一角以資補助聞已由公欵處實行徵收云

隊長通匪　警甲所長程衍元蒞任以來作事認眞不私所親對於隊員凡有能力者無不拔擢以資鼓勵論其待遇不爲不優理應竭忠效職以詎警察隊汪德經由巡長提升分隊長副長官之栽培人民之仰望詎料汪某心肝毫無與匪通氣前被程所長查明確情撤去分隊長解送縣公署懲辦云

積匪落網　本城義勇隊長石福春日昨帶隊剿匪行至中區雞冠山地方訪悉擊散匪首赫貴茂羽黨王承貴秘密回里勾結匪類希圖再舉當被隊長石福春設法拿獲解送縣所訊供不諱轉交法廳懲辦云

捕獲匪徒　邑西第四區廟福溝地方日前忽然發現土匪數名各持木棒於四號晚間闖進住戶李廣昌家百般威嚇逼索財物尙未到手被附近尖山窑警察分駐所巡長李文書偵知立即帶警士數名急急奔到當場捕獲土匪趙清豐王永金二名帶所訊供均認結夥三人到李廣昌家行搶不諱遂由該分駐所巡長李文書帶警押解來城轉送縣署訊辦云

提升僱員　保甲事務所向無書記名目自警甲歸併以來公務異常冗繁實有應接不暇之慨程所長素採人才主義以警所書記長何世儀人雖精明衆順難周即以僱員石維周升爲保甲所書記長以資輔助而免貽誤

△長甸河口▽

委充卡長　本鎮稅捐總局稽查李仲藩對於稅捐稽查維股奸商刁賈偸漏塞雖局長王蔭南得其贊助深加嘉許日前禀准財政廳在漏河口添設稅捐分卡業已奉令成立遂即委充卡長云

攤派煙籽　本鎮煙窩業已斷絕自由寬甸派來戒煙檢驗所長范澤玉成立戒煙檢驗所發給煙証任憑吸食後一般煙客又復噴雲吐霧之興味罔不感激所長之海量近因天氣融和時屆耕種購得煙籽數石每村分給二十餘斤俾令農戶播種罌粟以獲煙土而徵稅捐該農戶惟利是趨並不顧及利害致使糧地變爲煙田雖屬煙鬼之幸寔我農民之厄似此攤派煙籽無異發給鴆毒視此情狀良可哀焉

△孫家台▽

購到新車　關東小孫台開拓滙車公司自開駛客貨車以來機關車即不敷用故去歲合山和煜洋行批購新式機關車數輛茲者期限已到故該行已由運連到遼交該公司收管不日即可掛車開駛云

施種牛痘・時値春暮陽氣上騰本驛地方部每屆春令必施種牛痘日前業已印刷傳單通告各商及住戶等務期赴南滿醫院種痘以除瘟毒而免有天花之患是以赴該醫院種痘者實屬不少云

高抬嫖價　東驛三等妓館東翠仙妓女桂英年方花信姿容可佳於是一般素嗜冶遊者趨之若鶩近因錢法毛荒物價暴漲嫖資微漲入不敷出如不將其原價增漲賠累不堪是以該館所開設娼業者招集各娼業主任公開會議將嫖資增漲爲二等娼窑開盤四元住宿二十元三等住宿十元開盤二元呈請警署者業已准如所請當於日前實行至於桂英身居三等娼窑而亦開盤索價三元住宿十五元較其他三等娼窰爲貴云

△開　原▽

房捐增加　本驛消防隊於本年一月起所收房捐分爲瓦草平房等三種瓦房每間每月收洋一角五分草房及平房每間每月收洋一角近因該隊兵丁增加餉洋一倍遂將房捐加價東大街市房每間每月改收洋三角瓦草平房等類每間每月改收兩角該隊業已派丁收取矣

△四平街▽

物價飛騰　近日金票大洋昂漲無已昨十五日街市元豆每斗二十一元五角秫米每斗十六元洋麵四十四元食鹽每斤小洋九角林稭每百捆二十元猪肉每斤二元煎餅每斤六角燒餅每個一角其他物品更不堪言是以儉約之家無衣無之望有管理責者速即設法維持俾免流爲匪類也

止當候贖　本街當商廿餘家近因大洋暴漲該商均以奉票接當致此賠累甚鉅昨十五日先後不掛當牌以免受奉票之損失一般貧民如有緊急用欵已無救濟之地矣

暗進明出　本街北三道街德順昌燒餅鋪十三日夜間被賊挖穴進室現出手鎗者二人手持刀棍者二人向其櫃夥威嚇搶去奉票二千餘元衣物數件並將司賬人打傷而逃聞前數日福泰祥藥局亦被匪入室搶去奉票三百餘元云

△通　遼▽

煙店林立　通遼禁烟局長劉永和前因赴省請示機要並就近與某要人祝賀所有局內事宜均委主任張銘漢代理近日飲煙証者頗多在新開街迤設禁烟藥店三處每日零售可賣五六百元平均共計壹千餘元云

△大孤山▽

局長更換　大孤山鹽稅局李局長日前蒙營口稽核所調遷他處遺缺特派江蘇人錢某接充該局局長日昨業已接篆視事矣

粮價昂貴　大孤山之糧價一日昂貴一日現在稻米每斗四十八元包米每斗廿餘元一般小民嗷嗷待哺兼之去歲年景歉收待至青黃不接時誠恐有錢無處購糧民奈何不窮且盜焉

又捐富戶　大孤山後距孤山卅餘里之岫岩東土城子地方日前胡匪將富戶陳世泰捐去洋數萬元茲聞該匪日前又到東土城子地方將富戶附吉盛捐去洋五千元限七日交錢否則放火陷姓不敢違命特來孤換取金票以冀送交胡匪免遭同禍云

△遼　源▽

恭送匾傘　江省青崗縣知事靖國儒本邑人自蒞青崗縣任後對於訴訟案件隨到隨結毫無積壓判斷無不允孚以故該縣各界人士感佩之餘特籌集鉅款三方官衙牌四對旗六對傘六架萬民衣一襲於十四號早十點時特派代表數人來遼恭送僱有鼓樂人等抬匾執旗架傘持牌及萬民衣等件經行市面直送至靖君府第懸掛一時觀者頗夥云

△山城子▽

下鄉查煙　本鎮禁煙局自成立以來鄉間之私吸私售不能各該者在所不免是以謝局長英武派調查長陳爾亭帶領巡警長親往四鄉調查云

△遼　中▽

清查戶口　本邑警察所所長史子經到任以來頗感各界人士之歡迎月之十號將各區巡官巡長等招集會議研究調查戶口務須愼眞不許有隱匿不正行爲必須盡力去辦云

△松山鎮▽

食粮大漲　奉票毛荒無可諱言一般小民受官糧之影響皆云不但未沾實惠而且受害非淺所有糶糧一半被有勢力者估領多半其一半歸糧舖雖限七日售完僅四日即無誠是有多市少預抬高價至逾限之日秫米竟由九元六角漲至十三元今十五日又暴漲至十七元一斗窮民無不叫苦云

△開　通▽

主任謙客　開通稅捐徵收分局主任章言草對於稅務大加整頓早記本報茲該局爲聯絡各界過事免除隔閡起見特於四月十五日假福盛園邀請本邑縣長李成善警察所長曲得勝科長關耆林承審王愼非並郵電教農商報各首領滌場略致寒暄旋即入席首由賀主任致詞謂大家未獲接洽致謝詞窖主盡歡而散云

經理得人　駐開東三省官銀分號毛主任品行端方滌開以來與各界甚是和氣毫無官商習氣對於匯兌亦無延悞各界咸謂經理得人云

義兄可風　城東四海窩堡住戶王省三素業農交游不廣相得者無非鄰近之農家然王於去歲冬因事外出數月未返家有老母及髮妻幼小兒女時値米珠薪桂一家數口驚惶萬狀徒喚奈何幸有濟困扶危義重金蘭之義兄張向辰出來邀集與王相契者多人設法維持現狀不費吹灰之力即購買柴米送給王家迨王得信遄返感激不致云

△清　源▽

體恤韓僑　本邑韓僑甚夥茲奉省令驅逐出境該等無處生存近日集聚百餘名携男挈女前來縣公署請求許可留存沈監督以事關省令未便允許惟該韓僑即懇哀憐沈監督心懷矜憫始允暫留一年而合韓僑各回居址各守本分韓僑喜出望外咸頌沈監督格外體恤云

△伊通縣▽

挽留連長　本邑首領營城鄉地當璲匯商業繁盛曾經十四團派一營二連連長張鳳山前往駐防茲已年餘調防他處該鎮紳商以張連長駐紮斯地軍民融洽不忍一旦使去故各界與商會長呂金三及會董四人爲代表速往縣署懇請該團長懇請挽留云

△雙　城▽

整頓市政　警察所市政主任鍾於街市泥濘道路坑窪若不早爲修整平坦一經下雨就成澤國是以該員於月之五日令北門警察三分所派長警等分赴街巷勸囑各商民拉土墊修務要平坦以便交通現下除北大街及南大街西二道街西首實不堪鋪墊商家修理外其餘如三道二道四道街經管理市政者急速囑令該處居戶車店運土修墊焉

取締攤床　昨晌(七日)赴街兌換大洋在抵大與東興茂號等門前見該處擺攤床子之作小生意者紛紛搬移問其如何駕夜遷移床子該小商答云因我們床子擺有碍交通警兵傳令將床子一概移於陽溝板內否則明日受罰云

傳聞失實　上旬余(訪員)日至縣公署聞鄉老言土大租擁擠甚至有來城十數日不得交納者是以本報曾載有大租擁擠一則昨(十三)日至縣公署錢粮處調查眞相見該處門前祇有三五人完納課賦復見賈監督自到錢粮處門內走來見訪員曰足下所訪大租擁擠與事實大謬顯係農人自悞托詞本縣租賦於去冬收入十之八成今春祇剩十分之二成凡來完課賦者何有擁擠等弊再說此項收入乃國家正供余(監督自稱)恨不能一日收齊焉能使該等俟至十數日不得交納余聞之下方知農民所言之不確也

△同　賓▽

籌備植樹　本省氣候雖至清明尙覺寒冷不宜植樹教育局遵教育廳通令改正至穀雨暫行植樹業已遵辦在案茲穀雨已近由教育局通令各校預備樹苗以備屆期齊赴運動場栽種云

夫妻反目　北大街昨有一婦人頭破血流肉皮脫落五寸有餘後隨一男人手持刈刀忿忿而行警察隨行其旁送赴警區市人傳謂係夫婦反目兩相毒打是否屬實容訪再誌

△賓　縣▽

撤換巡官　賓縣警察城一局巡官牛景山客歲持函來賓投効得充斯差迄今一年有餘對於警察規章毫無成績近因抓獲北門外丁姓牌局該巡官有種種不法行爲當被丁某舉發業經派員查實理宜將該巡官嚴加懲辦姑寬撤差了事遺缺已委四區戶籍員傅某接充於十二日午前到差視事云

紀念新劇　今日爲國會紀念日賓縣各機關各學校特假中學堂高搭彩棚排演新劇各機關齊集慶祝歡呼觀者如堵實極一時之盛云

△張家灣▽

電局遷移　本埠道裡三道街長途電話局去冬被火焚燒業誌報端該局早移後院暫借裕昌和房屋使用今春又租頭道街商某草房五間於本月十二日已遷移完竣矣

△富　錦▽

火化婦棺　昨聞本鎮實興得商號有一學徒孫姓原籍山東黃縣人家有父母年皆半百今陰歷正月十三日其母病故當將屍骨入棺遂送至山東同鄉會義地浮厝至七日父子二人往燒紙錢回來是夕該婦夜至家中狹鬧其夫幾被提絕氣其夫無法遂於陰二月十八日往燒五七向棺視日你果有靈莫者香燒詎料視畢香火即熄造復用火點着數次俱滅其夫毛骨悚然率子回家邀請多人復往將棺材打開視死婦面容新鮮如生一般惟口中含有雪球不知何來立將棺蓋抬上用煤油將棺火化云

嗜賭賣妻　本街齊某關裡人當年其胞兄曾在本街開設客棧營業兼營菜子而其弟遊蕩好閑終日非賭即吸鴉片本年自夏歷年關以來市面賭博頗多伊乃屢賭屢負至陽歷三月間被賭債逼迫無法乃將其青春髮妻核身價現洋八百圓賣於鄉人爲婦矣

△依　蘭▽

調查船號　本邑牡丹松花兩江沿於年前封凍時停泊之風船甚多現距開江期近海關遂派人在江沿調查風船號碼均行註冊以備開江後有所規定云

匪人喪膽　駐依陸軍第九旅騎兵營長張作詩帶隊剿匪行至大羅勒密地方與大股匪人相遇匪約二百餘人均係械精彈足時當日落遂互相攻擊匪在山坡得佔地勢人數又衆張營長僅一連騎兵幸皆奮不顧身匪勢不支皆趁黑夜逃遁此役雖未獲匪以寡敵衆足使匪人喪膽云

△大　賚▽

提倡學務　本邑新任知事徐佐卿蒞任後於日前視察城內各小學抽問學生多數明白以是大爲欣賞每生賜給小楷筆一支共化費江錢一萬餘吊並發給男女兩級小學校修繕購置儀器費二萬餘吊賚邑學務得此良長官如斯提倡當不難日見起色矣

△五常縣▽

設所修械　五常客歲由省長公署批准設立警團修械所紳商公舉前充巡警總局長王遵三爲經理於四月一日成立所有警團槍械零件破壞不能使用者至所修理民戶有槍照者亦可修理云

演戲熱鬧　五常年餘未曾演戲近來地面平安各界許可實戲五天在南門外高搭席棚月前三十日開演所有遼近戲客紅男綠女紛紛佈滿臺下馬龍車水熱鬧非常云

△泰　來▽

郷民傷匪　本邑西鄉興隆川屯農民劉振元家道小康頗有積蓄惟素無預防突於本月七日晚夜半時分進去步匪三名伏於暗處該院犬多兒人即吠劉振元夢聽犬吠披衣而出將至院中被匪抱住用繩綁上推至屋內西間伏於炕邊不令動轉有一匪看守劉振元之匪未加注意不知如何將綁繩抖開由席下摸出尖刀一把轉身向匪刺去三匪見勢不佳由屋逃出劉家父子亦跟蹤追去俟至院內而被刺之匪爲土塊絆倒劉又用刀亂刺數下不能動轉餘二匪鳴槍而逃次晨報知警察驗畢運回轉送縣署究竟如何處留容訪再誌

△海　倫▽

肉菜極貴　肉食菜蔬助餐是爲人生所不可或缺者乃近來本邑因受錢法之影響百貨隨之漲價如猪肉每斤江錢六十四吊牛肉每斤五十餘吊羊肉每斤七十餘吊以及白菜蘿蔔韭菜菠菜等均價値飛漲云

各地方雜報

△北　票▽

害人自害　錢號公巨源係齊與武李王衡二人合資營業獲利頗厚李某於月十一號夜間持手槍意將齊某打死再報警局託言賊匪所害詎財獨得不意放槍數聲齊某受傷臥地不語李某逃出院外齊某起身帶傷急報警局李區官立派馬警三人出拿凶手李某亦來區報告當即拿獲問明實係有心圖財適以自害云

來函照登

逕啓者頃閲四月一日貴報東三省新聞欄內載啟新廠潘廠長接任以後不思整頓內容製備軍用惟欲擴充廠址臨察附近民戶強收民產拆房後再行給價等情一則披閲之餘不勝駭異查敝廠長接任伊始對於廠務夙思大加改革重新整頓現以廠內原有工場倉庫房間不敷應用特籌購附近民產以資擴充計買富伯平地八分三厘三內有瓦正房三間門房三間共價奉小洋一萬九千元張世榮地一畝一分二厘內瓦正房九間東廂半房三間二門一座住非一眼共價小洋四萬二千元張萬乘地一畝零五厘六瓦正房五間平房二間小房一間共價小洋二萬五千元裡子陽一畝七分三厘瓦正房十一間平房二間共價小洋五萬元明曉然一畝三分八厘瓦正房三間東西廂房各三間大二門各一座東西廂半房地一畝二分四厘瓦正房一間半房七間西廂半房三間碾棚二間共價小洋二萬四千五百元趙文地六分八厘瓦座正三間西廂房二間大二門各一座共價小洋二萬一千五百元所有以上收買各該民戶房產均係按照現行公平給價事先已取得雙方同意立有契約價欵業經按約先後付訖此昭著昭在人耳目並無分毫脅迫收買情形貴報所載想係訪員傳聞失實事關敝名譽相應據實函請查照迅予更正以昭核實爲叔公誼此致盛京時報館

奉天陸軍被服廠啓　四月十四日

…鐵路

北京　天津　內海
…

糧行市

花小豆	十三元〇角〇分
吉豆	十七元〇角〇分
合豆	十三元〇角〇分
青豆	十七元五角〇分
醬豆	十三元〇角〇分
稻子	二十元〇角〇分
大麥	十元〇角〇分
小麥	二十元〇角〇分
高粮	九元〇角〇分
包米	十二元〇角〇分
稻米	十六元〇角〇分
粳米	卅四元〇角〇分
林米	…元…角〇分
芝麻	九元〇角〇分
蘇子	四十二元〇角〇分
小銀元每元換小洋票	九元七角〇分
現大洋每元換小洋票	十一元〇角〇六
天津中交票換小洋	十一元一角〇分
哈爾濱現洋票換小洋	八元三角〇分
金票每元換小洋票	十一元一角五
鈔票每元換小洋票	十一元〇角〇五

氣象報

平均	一二度〇	高 一一度五
最高	二一度〇	高 三度八
最低	二度四	高 〇度四

啓事　本分館訪稿日繁…能兼顧特聘前經理楊奇爲本分館訪員自四月一日起專任一切訪稿事宜此佈

524

清導丸能健身清腦

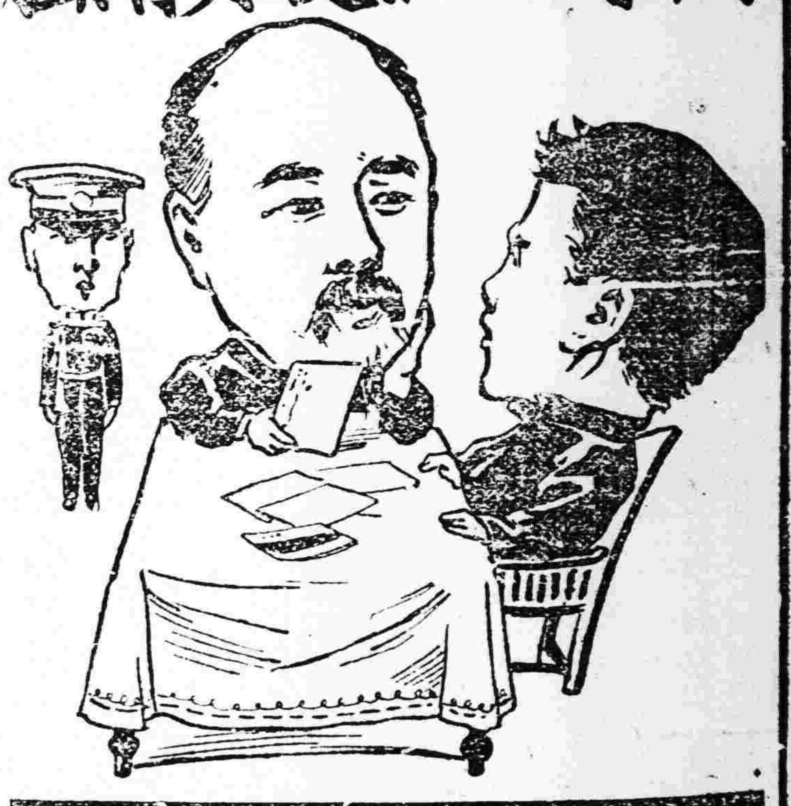

達官显宦皆知

大使秘結腦係至鉅蓋便閉則頭腦昏瞀不清精神萎頓身體衰弱矣因而紅色清導丸爲千萬文人學士議員律師縣官巨商及高級軍官輩所常備於手中以防不時之需也是丸有不肝潤腸導滯之功效凡疾病如痛肝火上升或痔瘡痛苦等症一經取用清導丸莫不立奏奇效快愉可坐而待也即如甘肅金積縣行政公署葆蘊華先生來函云鄙人常患大便秘結有病叢出自服用清導丸未及一瓶而大便已通暢有序及一瓶用盡而百病悉平此皆清導丸之奇功也紅色清導丸凡經售西藥者均有出售或直寄郵票大洋六角至上海江西路六十號韋廉士醫生藥局原班郵奉清導丸一瓶可也每六瓶大洋三元郵力在內

福壽雙全

福氣好的人・子孫滿堂・境遇快樂・絕無煩惱・然多病身弱・天不假年・不得稱爲福壽雙全・常服

補爾多壽

能添精益髓・增加生殖・健腦補血・反老還童・自然辦事有神・能爲精密之翻算・可操金融之牛耳・至老身體益健・此即體內各部臟器・經補爾多壽之藥力・無老衰之現像・故常服補爾多壽者定能達福壽雙全之目的・

「補爾多壽」用人生必須之蛋白質及鐵劑化合而成・經全國各大醫士證明其爲絕無流弊之常服補劑・故患陰虛陽虧・面黃肌瘦・筋酸腿軟・神經衰弱・貧血胃呆各症・及小兒先天不足・年老氣血衰退・婦人產前產後・速購試服・方知言之不虛也・尚有複方者四種・各人可依自己體質應用・

神經性體質血虧瘦弱者　宜服含砒補爾多壽
腺病花柳小兒老人血虧者　宜服含碘補爾多壽
胃弱婦人各症易於惑胃體虧者　宜服規那補爾多壽
肺癆咳嗽血虧羸瘦者　宜服可路阿拐補爾多壽

另備有「延年益壽法」函索即寄

「補爾多壽」「淺痾寧」總經理處　大連　實藥會社

經售處

大連監部通　大連奧町　大連西崗子　奉天城裡　奉天城裡　營口永世街　營口西大街　營口東大街　遼陽西街　遼陽東街　長春大馬路　長春西四馬路　鐵嶺西門裡　鐵嶺西門外街

龍泰大藥房　同德藥局　德記大藥房　大德生大藥房　歐美大藥房　義興成大藥房　中西大藥房　義和堂大藥房　東英大藥房　興華大藥房　成春大藥房　中西大藥房　泰和洋大藥房　平記大藥房　中華西藥房

吉林德米行街　吉林河南街　哈爾濱道外正陽街　哈爾濱道外五道街　北滿永升里　大黑河　鄭家屯前街　洮南大街　海倫縣北大街　安東縣前聚寶街　芝罘南陽街　遼平城裡　瓦房店

五洲大藥房　泰華西大藥房　寰球大藥房　泰華西大藥房　譯英醫院　大同大藥房　和發順大藥房　東英大藥房　天豐恒大藥房　天興恒大藥房　福興堂大藥房　華美大藥房　山東大藥房　成春堂藥局　德記大藥房　德順大藥房

CB-16

康健長生秘訣

請看圖中老者・彼非康健快樂乎・年逾九旬・而猶健容・能飽享人生樂趣・此即服用威德補腎丸之結果也・如此乎・君不欲長生無病乎・如君服用全球著名第一補腎藥品第威德補腎丸・即可無須憂慮・因此丸能使君腎部健旺・腎健則自能長生健康

警告

腎病即常有症・天年夭促・請看下列單內病症・則可知君腎部是否無恙・背痛・骨痛・風濕・腰痠・骨節疼痛・眼科・肿腫・腿腫・腎痛・小便烏黑・失眠症・頭痛・以及胃口失常等症・君如有以上病症・切勿再誤・即速服用第威德補腎丸・恢復身體之康健・幸勿置之不治・致遺後悔・

保能見效

第威德補腎丸・己經擔保・確能奏效・君可在未買整瓶丸藥前・先以樣品試驗・則可知此丸之價值也

嘗試辦法

如有不願再購整瓶而欲先行嘗試者可將下列圖樣剪下填明住址附郵票十分寄至本公司試服樣盒房班恭奉惟無郵票之來函恕不答覆

▲整瓶藥丸各大藥房均有出售

價目　大瓶二元七角半　半打十五元　小瓶一元五角　半打八元

東三省總代理營口　源來盛洋行

內務部化驗貼婦女經血等症有效

經部　立案

奉天　市政公所化驗有效特准銷售

主治各病　立奏奇效

李氏眞正　人人樂仙膏

專貼婦女經血不調・赤白帶下・久不生產・行經赶前・產後子宮寒冷・腰腿疼痛・以上各症・乾血勞症・閉經不見・鼠瘡瘰癧・五淋白濁・小兒痞疾・腰疼痛・專貼魚口・每大貼一元・小貼二元・中貼六元・腰疼痛四元・三元・定價減價一半

補腎壯身　大力强腎丸

熊虎鹿三腎丸

主治各症　▲破身太早　▲房事過度　▲下元虧損　▲精液不固　▲精神恍惚　▲房事早洩　▲四肢無力　▲夢遺滑精　▲陰萎不舉　▲交感短小　▲腰腿疼痛　▲腎精虧損　▲腰膝酸痛　▲陽萎不舉　▲臨房早洩　▲氣血兩虧　▲以上各症　▲先天不足　▲慾念過度　▲年老氣弱　▲交媾不歡　▲見色滑精
定價大洋一瓶一元五角　函購同作不誤・諸君防假冒　服百效
大力丸定價一瓶大洋一元五角　三腎丸一元二角　減價一半　匯票不通郵票代價

婦女白帶仙丸　主治　●婦人閉經　●白帶肚痛　●行經赶前　●經血不調　●人不生產　●因毒小產　●行經錯後　●子宮寒冷　●肚腹疼痛　●胸腹少食　減價一半

本堂精製以上各種聖藥所爲濟世活人起見　●減價一半

婦女調經丹　專治婦人閉經　功效如神　每付三角

鼠瘡瘰癧膏　一貼大洋三元　遠年百貼百效

專貼魚口膏　大洋三元　百貼百效

補腎壯身百服百效

育聖賓

主治虧腎　●少年早婚　●見色滑精　●房事早洩　●破身太早　●四肢無力　●腰腿疼痛　●少年精弱　●老年精衰　●精神困倦　●陽萎不舉　●舉不而堅　凡因虧腎諸般各症年老少年服之奇效

定價一瓶大洋三元　減價一半

止嗽固肺丸

專治勞傷咳嗽吐痰吐血肺病咳嗽痰喘等症服藥咳嗽立止保去根每瓶二十粒一包定價二角減價

痔瘡除根葯

專治遠年近日內外痔瘡漏瘡生管大便下血長流毒水奇癢脫肛者三瓶治輕者二瓶去根・東者一瓶一元・保管去根定價大洋・計一瓶一元

戒煙　一粒仙丹

吾國煙毒遍地流行最甚今有新發明一種戒煙仙丹服一粒斯時乃知何處為保照常辦公不生一切苦病每丸定價大洋二元四角減價一丸

童子商標

●人人樂仙膏

濱江警察廳化驗有效婦女患病無論如何難治貼仙膏一貼保藥到病除

呼蘭泉拜　天河華美藥房　綏化　昌國昌照像館　富錦　永華書局　雙城　永濟醫院　平泉縣　東北藥房　額穆　王華藥局　海林　僕榮號　山海站　祥樂房　阿什河　世德堂　梨樹縣　天德永

范家屯　牛莊　撫松　樺甸　奉天　洮南　遼源　青島　扶餘　房山　徐州　山西　泰和公　公和德　盛昌　永升　新昌記　歐興號　福昌房　新樂堂　裕永　多樂號　泰和號

台中　京華　梁德　春屯　遼家　范家　河口　張家　太原　歸化　大同仁藥房　西藥房　公義恒成　協泰恒號　福大陞　和大行　泰商房　春樂房　記藥房　回春藥房　葆西藥房　青中西藥房

◆北京壽昌闕藥房　◆安達站五洲藥房　◆安東德順成　◆昌圖寶藥源　◆鐵嶺永慶生　◆寬安松江報　◆江省育生堂　◆通遼縣大來當　◆營口發興號　◆莊河縣成記　◆西豐東興順　◆八面城彩裕棧　◆本溪張碗鋪　◆營口元勝川　◆長春中西藥房　◆寬甸縣復裕盛　◆公主嶺三合公　◆四平街天德增　◆齊齊哈爾三合興　◆通化縣興盛東　◆義縣福聚祥　◆法庫永盛德　◆蓋平恒裕堂　◆吉林濟生藥房　◆新立屯德裕盛　◆開西中西藥房　◆奉天歐美藥房　◆奉天日站藤浪町　◆天津中西大藥房　◆錦縣福陞永　◆廣寧縣興茂福　◆洮南益興厚　◆烏珠河大生醫院　◆海龍天醫遠　◆海倫中西藥房　◆海倫興華醫院　◆鄭家屯復興成　◆賓縣天泰興　◆盤山同德堂　◆金州志義成　◆奉天東關街

◆開原廣和堂　◆遼陽縣義和堂　◆海城福盛　◆本溪城慶和增　◆千金寨德泰興　◆張家口永泰興　◆遼源縣復興茂　◆鳳凰城慶成記　◆松樹福興成　◆山城鎮同益盛　◆新民利順成　◆五常縣保元堂　◆青岡慶成祥　◆大南屯益興泉　◆雙城子中和永　◆伊通天慶堂　◆義縣西福順德　◆長春興隆成記　◆呼蘭河志仁堂　◆莊河德興東　◆通河中西藥房　◆錦縣口合發祥　◆通遼縣聚興盛　◆綏中縣華勝德　◆長春泰和藥房　◆奉天歐美和勝泉　◆西安德生藥房　◆花林子錦合藥局　◆大沽懋和堂　◆大連廣生堂　◆洮南子廣生泰　◆大孤山信昌德　◆金家屯永增盛　◆鳳凰城洪華盛　◆柳河縣鼎興福　◆三岔河志生號　◆盛東縣延壽堂　◆突泉縣同仁堂

震泰報館總經理處
哈爾濱道外正陽五道街口路東大樓便是
福壽堂總發行
電話一二二七號　電話一四六十號

朝夕一杯　優於百葯　香味營養　兼具之藥酒

赤玉牌葡萄酒

十三

大連旅順開　大連周水開　旅順開　前　後　大石橋　營口到　營口開　大石橋到　安東　奉天　本溪湖　雞冠山　朝鮮線　安東到　長春　哈爾濱　滿洲里　安達站　海參崴

神泉雜俎

歡迎投稿

社會小說 哀史

第五回 變姓名洗心革面 謀公益通商惠工 （卅） （法國囂俄原作 儒丐穆辰公譯）

若說那馬德蘭這樣的善人。實在難得的很。他無論怎樣富厚。他自己的生活。始終不變。那奢侈的行爲。一點也沒有。少有閒暇。惟有讀書。所以他的言談和品格。較比他年來時。大不相同。最初。人都看他是個工人。如今却是一位藹然紳士了。他有時也肩着獵槍。到野外去。但是他決不殺那無辜的生物。不過以射擊爲戲。他的槍法。百發百中。指定一個標幟。沒有射不着的。他若出門。衣囊內必裝入許多金錢。歸來時。却一個也沒有了。在道兒上。不是給貧民。便是給小孩子。有時見家人不在。只餘空屋者。則將錢於廚閣而去。因爲他幼時生長田間。對於農事。頗有知識。時而也許教人種田之法。從其言者。必然收穫加倍。他的體格頗強。膂力至大。雖有相當年事。若在途中。遇有馬車陷轍。成馬力疲頓。不能引重。他便上前幫忙。比馬力還大。曾有一牡牛。荒奔於市街。人不能制。馬德蘭手握牛角。按伏於地。其人之力。可以想見矣。總而言之。他的名譽。日高一日。有一個貴婦人。出於好奇心。一定要參觀他的寢室。他並不拒絕。便把那婦人引入樓上的寢室。這個貴婦人。一見他的寢室。實在出於意外。這間屋子。非常狹小。只有一張破床。四壁用報紙糊着。若再想樸素實是無法再樸素了。不過這樣的樸素寢室。有一點却不甚相應。在床頭那個木格上。却放着兩個銀燭臺。由那燭台刻記上。便可知道是通體純銀所製。因爲年久。却反古色斑斕。成了骨董。這婦人參觀一回。見沒什麼可看的東西。嘆嘆而去。千八百二十二年。便是他就職市長的翌年。那著名的僧正美利爾。以老病逝世。這個消息。便是村鎮的小報紙。也莫不登載。加以婉悼之詞。馬德蘭得了這個消息。立刻把左衣袖上。綴上喪章。容貌也變了。一見便知道他悲痛已極。於是那上流之人。見他爲美利爾僧正持服。都說他一定和僧正有血族關係。怨不得他這樣慈悲好善。原來是有善根的。這就不足怪了。可是其中也有要問個究竟的。便問他道。那美利爾僧正是市長的兄弟輩行麼。他說不是。那人又問。那麼你老爲什麼替他持服呢。他說。我年青時。曾在僧正家裡充馬夫。他是我的主人。所以我要替他穿孝。（未完）

婆媳淚 （續） （憾水）

唉！秋瑩！須知省垣這地方。只要。你無人引薦。任憑你是才大如海。學富五車。也沒有人來請教你。唉！秋瑩。我那時撞了些烟囱。閣了些黑壁。好生煩惱。幸而我蒙一個幼時的同學的指引。才入了講武堂。秋瑩！這時我意志的方針。也改變了方向。這回我決定要從軍界入手。或者要是運氣來到。青雲直上一步登天。那時再打倒軍閥改造社會恐怕比政治敏捷得多。那時我們中國那些害蠹之馬社會之蠹。又何難消除。秋瑩！我抱了這種主見。過了一年兩個月。果然弄了一張講武堂的文憑。便居然在東北陸軍某師得了一個副司令的位置。可是我的運氣不好。弄了幾個月。恰值松齡倒戈大事無成。終於我也被牽連的不得不退歸鄉里。匿跡潛蹤。秋瑩。幸得你家弟推薦。去春又在魯軍某軍謀了一個偵探隊長的缺。並且很得上司們的信任。今年新正告了一個月的假。回里探親。可是剛剛到家四五天。就得兩封緊急的電報。催我快快南下。什麼南軍攻下杭州等字樣『軍令大似黃帝』唉！秋瑩！不得已。只好預備束裝上道。我辭別了親愛的母親。辭別了我的親愛的秋瑩。甘心爲他們個人的私權去斬將奪旗。秋瑩！請不要怪罪我。我是不願意爲他們軍閥爪牙的。不過我腦中有絕大的抱負。絕大的希望。不得不暫時俯首聽命委曲求全。以圖上進罷了。

秋瑩！我寫到這里。不覺傷口一陣疼痛。心血一陣發熱。便昏過去了。似乎自己還是好好的一個人。同你並肩坐在坑上。一會兒又覺得是在門外握手道別的樣兒。明明看見秋瑩你的淚珠兒。一滴滴的滾在臉腮上。顏色慘白。正擬揣着。忽聽有人喊我。醒轉來一看。原來看護婦見我這樣。正用涼水洒在我的頭上。並且告訴我道。不要寫罷。還是睡睡。秋瑩！但我搖搖頭。只得咬緊牙關。忍着痛。依然在那日記冊中的信紙上。蚯蚓一般的寫着。

我記得我們分手的時候。你尤自默默着。我知道是有無數的心事要說。但是你不說。我也會悟得出來。大約總是叫我保重自己。等戰事過了。快點整裝歸來。重新家庭團聚。同享我們那甜蜜的光陰。唉！愛妻秋瑩！啊！不用說這個。就連我打倒軍閥改造社會的毅志。如今也都成了一場空夢麼。你的心性最靈。大約在夢中已經看見過我現在的光景了。我也不必去形容他。多加你的痛苦。唉！誰知道生離竟成死別呢。別你以後。淒涼萬分。心裏眼中。總有你那臨別時的小影。和老母的慈顏。幼子的嬌容。懸着。我覺離開你們的只有一副軀殼。我的靈魂。却仍是緊緊的依隨在你們的左右。你們覺得麼。唉！你們覺得麼。（未完）

筆記

文藝叢考再編 （續） （陶明濬）

才略

詞人多窮而少達。雖其不合於時。而紬於大用。致之有自。亦天命有以成之。不使爲他種人。而使之爲詞人。必鬱鬱沉屯。苦其心志。如蚌必致之病。否則其珠。不能光圓而有異彩也。坎壈於一世。而傳名於百世。通盤計算。固亦不甚折閱。不欲爲詞人則已。欲爲詞人。正不可畏窮困而怠其志。若能有經之通道。權時之制。則計資定品。久已上達。而不復爲詞人矣。雖然古之詞人。皆抱大有爲之志。而禁不得施。然後循崖省分。詭時諒已。以詞人終老。聊爲自全之計。非必自足也。亦非必得已也。今之人。一讀詩書。則不爲功業計。棄德而忽道。沾沾然以能作對仗。語韻諧自豪。當世之務。既不能知。古之興亡治亂。亦不暇考。處心積慮。務使其身處於無用之地而已。嗚呼。何其自暴自棄之甚也。其有風雅秀逸者。則以羊車玉人自命。吐金聲於中朝。發玉振於江表。則以爲不凡矣。而求能康濟世變。以有用之才相期者。則百不一見。文人之見輕於世。未必天生之而使然。其好逸惡勞。貪近效而忘遠慮。亦實有不能達致之理也。吾儕尚未到文人地步。如爲文人。亦必顛不止此。叫應猿矣。

史料

平叛記 （二）

毛犧石先生著 （冷佛鈔存 禁轉載印）

初四日。鄭承遂化。議派餉。不果。遂以餉銀。路隘。又集城中少裕之家。於城隍廟。復募捐。得三千餘金。張孝功曰。圍困日久。城中無家不管兵飯。米斗數金。柴百錢。百姓筋力竭矣。派捐而勢不能應。恐法窮而民變。城中尚有積蓄億萬者。得其一二。足當數十。何屑屑若豬爲也。事遂寢。錢贊伯曰。遂公頗短於才。意捐未有不商於縉紳者。竊意自是疏略。閣止半月耳。或未行耳。張公掠美。然議論正大。故存之。

東嶽廟火。

初五日。賊移窩舖。東北角寨外。賊窩舖移三里外。賊運大砲東行。賊自西運回大砲。數位東行。監護太監高起潛。復遣都司朱國祚。等入登招撫。監紀謝三賓。上疏爭撫議。起潛遣國祚。等入登招徠。謝公懼事變。上疏爭之。且請絕口不言撫字。時頗有介介者。而謝不顧。也。

初六日。塘報人王燦回。五鼓。王燦回云。游兵將至。內有關寧彝漢精騎。賊滅不遠矣。張北海曰。自打塘報以來。拌性命出入多次。惟王燦一人而矣。餘。竟不回。且有從賊者。

附記。賊在城外。揚言曰。莫說大兵來救你。祖家兵是俺一家兵。殺子休得妄喜。又有外寨賊云。若祖二風子來了。可支不出（未完）

創作

伊的遲暮 （續） （石嘯沖）

地球迅速跑他的圓週率。不覺一週。二週。……春花秋月。流水般的年華。忽忽三年了。伊與M先生。漸漸感情由密入疏。由熱度漸涼。……涼至冰點。當時卿卿我我。……什麼海誓山盟什麼『青衫紅袖』。天涯知己』都已成了過眼烟雲了。……唉！『凝情女』『薄倖郎』

伊的門前也逐漸冷落。什麼青年。……五陵公子。車馬輕裘。前塵如夢了。因爲伊的姿色衰了。可憐『綠鬢消磨』『時光纖手』。唉！

伊總覺得世界上形形色色是虛僞的。狡猾的。尤其是人類。

『什麼是愛？』就可說是無上的權勢引力罷！』伊時常是這樣想『兩袋東西』那是他們的欺人語罷。什麼純潔無上的咳！真是我的痴心！

伊仍回顧的那鏡子。照伊的疏疏蓬鬢。靈活的秋波。……不合爲愛人的拜倒裙下嗎。那時的我不只之驕做一切嗎？賣弄的風頭。不會遭過妒眼嗎？咳！總之我的一片癡情所造成的。可惜黃金時代的青春。永遠不會回來的。如流星般的逝了！

『愛人兒何在！獨對這遲暮的時光而塵夢夢了』伊獨對着紗窗嗟嘆。睹着如茵的碧草。紅紫的棵花。都對伊黯淡。最令伊傷心的。一時計滴滴……滴……催個不住。

樹陰裡嘈嘈鳥的鳴聲。落花滿地。無情的蝶翻翻的隔牆來的。益使伊觸目傷情。不禁嚶嚶啜泣。愈覺得前面無形的黑暗壓迫下來。四週繞是揶揄伊。……呵責伊。蹂躪伊。和訕笑伊……

醫話

客亭醫話 （十一）

一六四十二

世俗對於欬嗽吐血症。不辨其血之由何臟而來。甚且不問其內外因。效西醫之口吻曰肺病肺病。或主清補。或主瀉火。或認桔梗爲開肺而頻用之。愈更醫而病愈劇。醫雖有過。病家不告以致病之由。亦得分其咎也。

近來病家。每好試驗醫生之本領。反以自身之疾病爲輕。將情緘口不言。以待醫生之診斷。而醫生亦有述其病之近情。以問病家。此實兩失之也。須知四診爲望聞問切。醫者對於病家。先望其顏色。次聞其聲音呼吸。次問其病情。然後切脉以合望聞問而診斷其爲何病何因。則藥自中病。而病自速愈矣。病者就醫治病。而以考驗醫生之本領爲事。豈非視自身爲兒戲乎。

醫生用藥。或用其氣。或用其味。以味治病之湯藥。不妨多煎工夫。若用其氣。則火須武。水須少。不宜久煎。因煎時多則氣洩而收效緩矣。

用藥之當否。雖在醫生。而看護病人者。亦不可無此等常識。至於服法。有宜飯前者。有宜飯後者。有應熱服者。有應冷服者。此中亦大有關鍵。醫生認証既清。用藥無誤。其有不能收效者。未始非此等之故。爲醫生者宜立方後詳告之。

溫熱病發疹。最忌寒涼。無論熱毒如何熾盛。但以清輕辛透爲主。斑疹一透。決無生命之危險。倘誤用寒涼。致熱毒內閉。使斑疹不能外發。則敗象立見。必致不治。

白瘔祇發於胸部。而不見於他部。無論何症。見此者凶多吉少。因其元氣已衰。衛氣失守。故有是象。若溫症見白瘔。溶溶如水晶者。此乃濕邪留於氣分。汗不澈故也。理其氣分之邪。猶可冀全其生命。如傷寒症見白瘔。則邪從瘔解。是乃佳兆。（未完）

內虧症寒戰發熱。醫者誤爲外感而施以汗劑。其熱或亦能澈。然不旋踵而仍寒熱交作。或濈濈然汗出。或大汗如珠。此皆虛陽外越之危候。與以建中湯。一時或可少效。但不如參其脉象。看其病狀。而施以補劑之爲愈。（未完）

藝談

詩海 （續）

大江流月夜。客心悲未央。徒念關山近。終知返路長。秋河曙耿耿。寒渚夜蒼蒼。引領見京室。宮雉正相望。金波麗鳷鵲。玉繩低建章。驅車鼎門外。思見昭邱陽。馳暉不可接。何況隔兩鄉。風雲有鳥道。江漢限無梁。常恐鷹隼擊。時菊委嚴霜。寄言罻羅者。寥廓已高翔。

郡內登望前人（古人爲詩一題必有其所託之意而一題又必有一題之本位所託之意又是本位之餘意從無拋荒本位徑入餘意者大約上半多說景下半多說情情却從景生出此詩照題寫是本位下方及歸隱意故詩之形貌雖有萬端法律初無二致引而伸之足在善學之士也）

借問下車日。匪直望舒圓。寒城一以眺。平楚正蒼然。山積陵陽阻。溪流春穀泉。威紆距遙甸。巉巖帶遠天。切切陰風莫。桑柘起寒烟。悵望心已極。惝恍魂屢遷。結髮倦爲旅。平生早事邊。誰規鼎食盛。寧要狐白鮮。方棄汝南諾。言稅遼東田。

前人同謝咨議詠銅雀臺（按此詩奚阿瞞申託之於樹何等含蘊可悟立言之妙）

繐帷飄井幹。樽酒若平生。鬱鬱西陵樹。詎聞歌吹聲。芳襟染淚跡。嬋娟空復情。玉座猶寂寞。況乃妾身輕。

梁武帝逸民（渦渦涼涼不類齊梁風格）

如壟生木。木有異心。如林鳴鳥。鳥有殊音。如江游魚。魚有浮沉。巖巖山高。湛湛水深。事跡易見。理相難尋。

簡文帝折楊柳（此詩格傷輕艷）

楊柳亂成絲。攀折上春時。葉密鳥飛礙。風輕花落遲。城高短簫發。林空畫角悲。曲中無別意。併是爲相思。

元帝詠陽雲樓楊柳（竟似唐律）

楊柳非花樹。依樓自覺春。枝邊通粉色。葉裏映紅巾。帶日交簾影。因吹掃落塵。拂簷應有意。偏宜桃李人。

沈約早發定山（按通篇對偶已開三唐排律之先而調聲造句音節和諧五七律體製已胚胎於此）

夙齡愛遠壑。晚蒞見奇山。標峰綵虹外。置嶺白雲間。傾壁忽斜豎。絕頂復孤圓。歸流海漫漫。出浦水濺濺。野棠開未落。山櫻發欲然。忘歸屬蘭杜。懷祿寄芳荃。眷言采三秀。徘徊望九仙。

前人別范安成（一片眞氣流出句句轉字字厚去十九首不遠）

生平少年日。分手易前期。及爾同衰暮。非復別離時。勿言一樽酒。明日難重持。夢中不識路。何以慰相思。

文苑

春柳 （秀升 濵南鶴）

步漁洋秋柳韻幷序

黃金嫩色傲微霜。洩漏春光滿野塘。爲鎖離愁垂綠綫。翻教閒淚滴青箱。一年一度舒隋岸。三起三眠歎漢王。往事不堪回首憶。依依猶拂鬬雞坊。

林下何人汁染衣。廣陌頻此舊時非。即今厚澤承天寵。自古良材入世稀。雨重枝含濃綠濕。霧深塵謝轉紅飛。攜柑載酒長安道。帶醉聽鶯願未違。

嬈娜嬌姿太可憐。紅含曉旭綠含烟。雨餘情淚盈青眼。風勁柔花舞白綿。漢苑起眠侵日陽。陽關迎送感年年。不堪回首依依處。猶拂荒臺古道邊。

送春 （石嘯沖）

平湖草長綠添痕。柳暗鶯啼又一村。滿地落花春去也。杜鵑聲裡總銷魂。

春遊即景

出郭揚鞭信馬蹄。綠楊陰裡轉黃鸝。農人叱犢耕田壟。老婦呼孫種菜畦。淡淡遠山飛瀑布。萋萋芳草繞長堤。興闌只順尋詩去。那計歸來認故蹊。

尋春

紅紫芳菲不染塵。東皋長嘯樂天眞。紅橋燈明桃花水。黃鳥聲中不當春。

粘天芳草碧無垠。人面桃花處處新。客路荒蕪初試馬。綠楊深處鳥啼春。

甲寅秋日昭陵遊

古木蕭森御路荒。殘碑石馬感滄桑。西風一掬傷時淚。紅樹寒鴉弔夕陽。

新潮

國民主義和民主主義 （續）

（永非亨著）

然在國民主義及民主主義却不是這樣因爲那都是實際的主義實際上發達來的主義不是學者腦子裡面虛構的乃實際社會所行的主義那末這二主義既如前述當無甚麼不同的地方

二

泛言之國民主義或民族主義行于古代民族之間中國印度埃及巴比倫希伯來希臘以及羅馬共和國與帝國都可說是這國民主義的產物至少限度也是某民族自覺成一國民或使他國承認他是獨立國於是便發生國民主義日本自大化改新以後日本民族自覺爲一民族並使他國承認他是獨立國了因此國民主義發生于其爲一國之民族的意識更發于欲爲獨立國家之期待所以是民族主義國民主義同時是國家主義國際主義必起民族優越之念自國尊重之心必起愛國心及敵愾心故又生自由獨立之民族思想服從統一之國民思想古今國民主義之爲國民主義者在此國民主義是國民之心理感情及精神是不可忘却的

近代所謂國民主義胚胎于歐洲中世末期及近世初期新民族勃興新王國抬頭之時代當中世教會國家廢弛封建制度崩壞之時隨著文藝復興及宗教改革新民族國家起來路德等倡國王神權論馬其威利之君主國家論鮑罕之主權論均生于此作成所謂國民國家而爲神權國家君主國家主權國家路易十四時代達于絕頂國王即神權君主即國家君權即主權之專制君主國即此也強制各國的人民都要服從他以專制君主爲中心貴族僧侶與特權階級人民之國會有名無實在當時的民族主義和國民主義乃係君主主義 （未完）

恭頌法庫丈放蒙地旅字繩員戴景星暨評議員王占元職員張惠軒等之德政

本年二月十八日放蒙地繩員戴景星君同職員王占元職員張惠軒等到村丈放王產地所有日用伙食概歸自備僅柴炭燈油供自公會餘無勒索而村內有地萬餘畝房基四百餘處丈十五日竣事足徵戴繩員督飭有方各員工克盡厥職至評議員評定等則尤稱公允了不偏枯閤村佃戶等無以爲報謹登報端以彰功德藉表謝忱云 法庫縣一區新城堡村長孟芳廷佃戶韓閣臣韓廷元蘇振泉尹萬發馬永和王永奎謹啓

恭頌扶餘縣保衛總隊長趙德山君率領第一隊正隊長胡英希率目兵十名第六隊正隊長張鳳閣目兵十名第三隊副隊長楊煥目兵六名第八隊目兵十二名共兵官四十六名赴河川偵知秦家屯突有匪首綽號老客靠江四好靠山雙龍等率衆八十餘名夜占其屯總隊長即率隨行兵官四十餘名剿兵在村外匪在村中兩相激戰匪伙人多連兜官兵三次均被官兵奮勇擊退由早八點鐘至下午二點鐘將匪由秦家屯擊敗退至山嘴屯猛力攻擊至晚八點鐘匪人支持不住率行潛逃擊斃匪首靠江等十餘名得耳級四枚火煉三名拋河內四名官兵陣亡三名第一隊正目薛奎武護兵傅景山第八隊號兵孫慶林貼金二名劉鳳鳴三隊號兵吳宣臣嗣經趙總隊長智勇兼備之力耳敝等深感大德無以爲頌特此登報乃衆目所覩並非虛譽云云 西車家店車仁輔第六區北河車仁棠川嘴連蔡家車仁翔溝站西王祥燒鍋陳信張福榮萬家花子萬福貴子海于家花子于德泗郭祿

恭頌寧安縣署司法步隊長兼理典獄員王君振綱字興三之德政

寧安縣署司法步隊正隊長王君振綱字興三原籍奉天城南沙崗子屯人氏自蒞任以來對於士兵頗施獎勵現又代理典獄員一席對於監內各犯人勤慎查閱無不優待時常開導子身守法勿肆吵鬧愷切勸諭將來必使悛悔之一途足見溫監督用人得當各監人全體犯人皆稱衡典獄員鐵面無私分文不苟向無苛索之處可稱清正有口皆碑衆犯人等感德之餘無以爲報僅登報端恭頌大德 寧安縣署各監全體犯人等謹頌

恭頌吉林第三監獄張典獄長之德政

去歲秋季我典獄長張公蒞任以來夙夜從公勤勞詳備仁慈悱惻道德爲懷對於獄囚明察疾苦與凡感化管理工作教育養護醫藥衛生舉凡諸大端無不盡善盡美加以賞罰分明寬嚴得體用是職員勤奮有加犯人等亦束身自愛爰蒸蒸陶感化中心激發有以致之也監犯等受福沐惠感激莫名是以集欵登報以彰大德祈仁人君子幸垂察之 監犯等全敬

奉吉黑電政監督處購辦秋冬季電話各種材料招標廣告

本處現擬購辦秋冬季需用電報電話各種材料（一）電報電話機件電池紙條與綫等項（二）電報電話應用紙張印刷品等項該項材料亟應招商承辦茲經擬定華洋文投標簡章材料數目種類表暨洋文程式圖表等凡願承辦者可逕至奉天東華門內奉吉黑電政監督處閱看章程即於四月廿五日起至四月廿九日止自下午二時至四時依照章程在本處投標並定於四月卅日下午在本處當衆開標特此廣告

聲明保單作廢

啓者敝號於民國十一年保段明遠堂大洋五千元於去年三月間段君與該行脫離關係彼時已與該行聲明保單作廢廣豐隆接辦段君仍在該號任事隨更立住廣豐隆之保單五千元段君於去年八月間出號當即與該行屢次去函撤回保單至今數月並無繳回且無回函不料今春該行稽查同廣豐號陣某復至敝號照保已面詳二保單早經作廢矣特此登報聲明後無論發生何事敝號決不負責 四平街驛廣豐源謹啓

奉天匯華銀行

股本三百萬元在財政農商部及省署財政廳註冊專營匯兌存放款項等銀行業務奉票存款活期一個月月息四厘八存則延長利率隨增定期三個月月息六厘五六個月八厘五長年一分大宗存款利息格外從優 電話中一一三八 日一六

董曉初男婦大小方脈

江蘇醫士董曉初 寓奉天小南門裡西橫街中國電話六百三十七號門診上午九時至一時診金奉大洋三元出診下午一時至四時診金奉大洋十元貧病不計下午四時至六時大西邊門外會春堂

聲明出兌廣告

啓者今安東德順盛在奉天大西邊門外興路南開設德順泰五金行生意自夏歷三月九日將德順泰貨物等項存欠一切賬目一林兌與榮記名下永遠生涯自兌之後如有意外之事德順盛概不負責特登報聲明 安東德順盛啓

丟失租照緊要聲明作廢

啓者敝人租長春商埠局二區四段乙等六號埠地長通路南計地壹畝參分八厘參毫租照一紙不愼丟失除呈請開埠局備案並補發新照外無論中外何人拾得概作廢紙特此聲明 梁寶三啓

痛快！痛快！

敝在金星保險公司保火險一萬八千元不幸於三月二十號被焚蒙該公司照數十足賠償足見該公司信用卓著賠欵迅速特登報鳴謝並介紹各界保火險者知所趨向該公司在大西邊門外大馬路 銅行順記啓

專承辦買賣不動產業

本公司爲紳商工學各界購置產業便利起見設置產業部專承辦買賣本城各省及各商埠不動產事宜自開辦以來委托代辦安成者甚夥而本公司現在登記各處住宅樓房市房地基以及北滿一帶生熟荒地亦復不少價格特別低廉手續十分清楚凡有意買各處產業或出售者請速來函或面知本公司以便接洽可也 奉天南市場多小公司產業部

（日） 電報
入連匯申 上海金票 七二兩二二五 休會
所 安 成交額 百三十萬
所 近期 遠期
六月限 七月限 八月限
四月限 五月限 六月限 七月限
所 近期 遠期 前場 後場
五月限 六月限 七月限
產 五月限 六月限 七月限
產 特 五月限 六月限 七月限
品 九月限 十月限 一九九.九〇 一八〇.〇〇 一九〇.〇〇

美國出品

補腎壯陽

美育寶

主治

腎虧遺精
陽萎病
蓄瘵
色傷早洩
難嗣軀

此藥性質和平。效力宏富。一經試用。立見奇功。轉弱爲强。百發百中。有恢復青春之力。返老還童之效。如無病常服。永保無腎虧陽萎之虞。且体質健壯。精神充足。而人生之快樂。必然得其滿意。功效極巨。不能詳載。請君一試。便知言之不謬。非一般魚目混珠。冒名美育寶者可比也。購者注意。勿受其欺。最正美育寶聖藥。（定價）每瓶大洋一元八角。半打九元。各埠大藥房均有出售。如貴埠無此貨者。欵寄本行。原班回件。不致有悞。

上海江西路六十二號

信昌藥行總經理

說明書函索即寄

奉天萬芝堂蓯茸莊

蓯茸補腎丸

此藥專治男子先天不足後天虧損少年破身太早房勞過度腎虛腎寒精冷如冰不能種子陽痿不興興而不久夢遺滑精腦髓空乏腰痛耳鳴精神短少自汗骨蒸以及婦女經脈不調赤白帶下下元虛冷久不孕育等症服此藥添精種子壯陽補腎大有奇功每匣現大洋一元一打拾元整

立止咳嗽藥

專治男女老幼諸般咳嗽不論年深日久虛損勞傷咳嗽吐血痰中帶血傷力咳嗽肺虛痰喘睡臥不安飲食少進內傷外感肺經不清此藥善能止咳定喘養血清痰能補能和能清能散管保去根永不再犯立見功效每付現大洋四角拾付三元五五付一元八角

神效虎骨酒

專治腰腿疼痛手足麻木半身不遂五勞七傷服此酒神效每大瓶現大洋二元中瓶一元

開胃止痛丸

專治男婦心胃疼痛胸膈脹滿飲食無味嘔吐噁心寒積肚痛等症服之甚效每付現大洋參角每拾付二圓五角五付一元三角

雙合化痞膏

專貼男婦諸般積聚心胃疼痛胸膈滿脹氣逆不舒泄瀉痢疾遺精痛氣腰腿疼痛手足麻木小兒食積痞塊下墜脫肛肚腹疼痛常貼此膏化痞消積速效每貼現大洋四角

牛黃上清丸

專治上焦風熱痰火內發言語蹇澀或頭眩暈咽喉不利風寒身痛瘀塞不通口燥舌乾四時瘟疫眼目赤腫耳鳴等症服之神效每大盒現大洋一元小盒五角

保胎健母丸

專治婦人患墜胎者或一次二次或受孕之後久服此藥萬勿墜胎之患誠爲保胎之良藥每匣現大洋一元

宋氏救喉散

專治咽喉諸症單鵝雙鵝喉瘋疹痘纏喉花柳攻喉或腫破爛水漿不進吹之立見功效每大瓶現大洋陸角小瓶參角

總號奉天省城大西關路南分號商埠北布場萬芝堂謹啓中國電話壹千壹百四十三號

此藥各埠均有代售外埠函購郵費自備

本院開設十有餘年

院長都京醫學士正八位　青島貞安　電話一九八二番

奉天小安通永治塔西二丁

內科外科一般順內　皮膚花柳病產科

國生病院

病院電話八五五番

病室完備入院隨意

頭等拾五圓　二等拾貳圓　入院費低廉

附屬產婆　青島そや

産院產婆　奥村小冬

振替大連二六八二　私書箱六六　日本新市街　郵便局對面　電話日長三一一　本一七二一

鐘錶、金銀首飾、寶石、眼鏡、蓄音機、撮影機、麻雀、萬年筆、飾裝諸品、

合名無限公司

森洋行

敝號以親切及誠實爲本並以中日英語均可得圓滿之購買誠爽快便利之商店也

天津

商部註册

驗芝商標

馮氏斷癮之救苦金丹

▲直隸省長面諭嘉獎▲山西省署核准備案▲天津警廳化驗註册▲太原警廳出示保護▲漢口警廳核准立案▲津埠官紳允予提倡▲駐津領事均極贊揚▲各拒毒會試用有效▲風行海內六十週年

此丹專戒嗎啡針毒及鴉片烟癮輕者（一丸分八次用之）重者（一三丸分兩星期用之）均能斷癮除根不吐不瀉痛苦毫無且飲食驟增精神煥發已呈奉△京津太原警廳化驗註册復經△天津烟台濟南盤山河間寧津完縣欒陽黃縣沙河安國昌黎東鹿縣宣化遵化故城平汝南唐山成安定縣樂亭內黃安邱鉅野威縣南宮容城寧晉西古城肅寧邯鄲淮安中村集鄆城沙縣渾源石門蘇淺源無錫寧國宜川昌邑豕縣周村王莊鉅鹿等四十七處拒毒會試用成效卓著除者已指不勝數收到各處謝函證書△前曾逐日在天津各報披露每日僅收回藥本現大洋一元△本堂爲輔助拒毒起見如蒙各省縣鎮拒毒會函購者惜日尤格外克己以盡濟世之心外埠函購加郵費七分△不通匯兌處郵票可用

郵票一百十三分

替代△本堂出售此丹已歷六十週年并無假冒如遇此藉廣告售假藥騙錢欺人者所堪倫比是以本堂印有（功效證明錄）此廣告剪下附郵票二分寄至本堂即奉上一份　奉天震泰報館

天津西馬路宣講所前八十號峻芝堂馮家藥店謹啓

頭取　安田善四郎

正隆銀行

奉天支店　浪速通

日電話四五五五、一六五〇、六八〇

小西關出張所　小西關朝鮮銀行西

日電話（五）（二）第電話二七

守田醫院

本院　奉天城內大南門裡

分院　新市街浪速通大倉組對門

內科。外科

皮膚花柳病

沃度、療法

禁煙療法

電話　中三三八　日四三九

診療時限　本院　自午前八時至午後四時　分院　自午後一時至五時

Ford

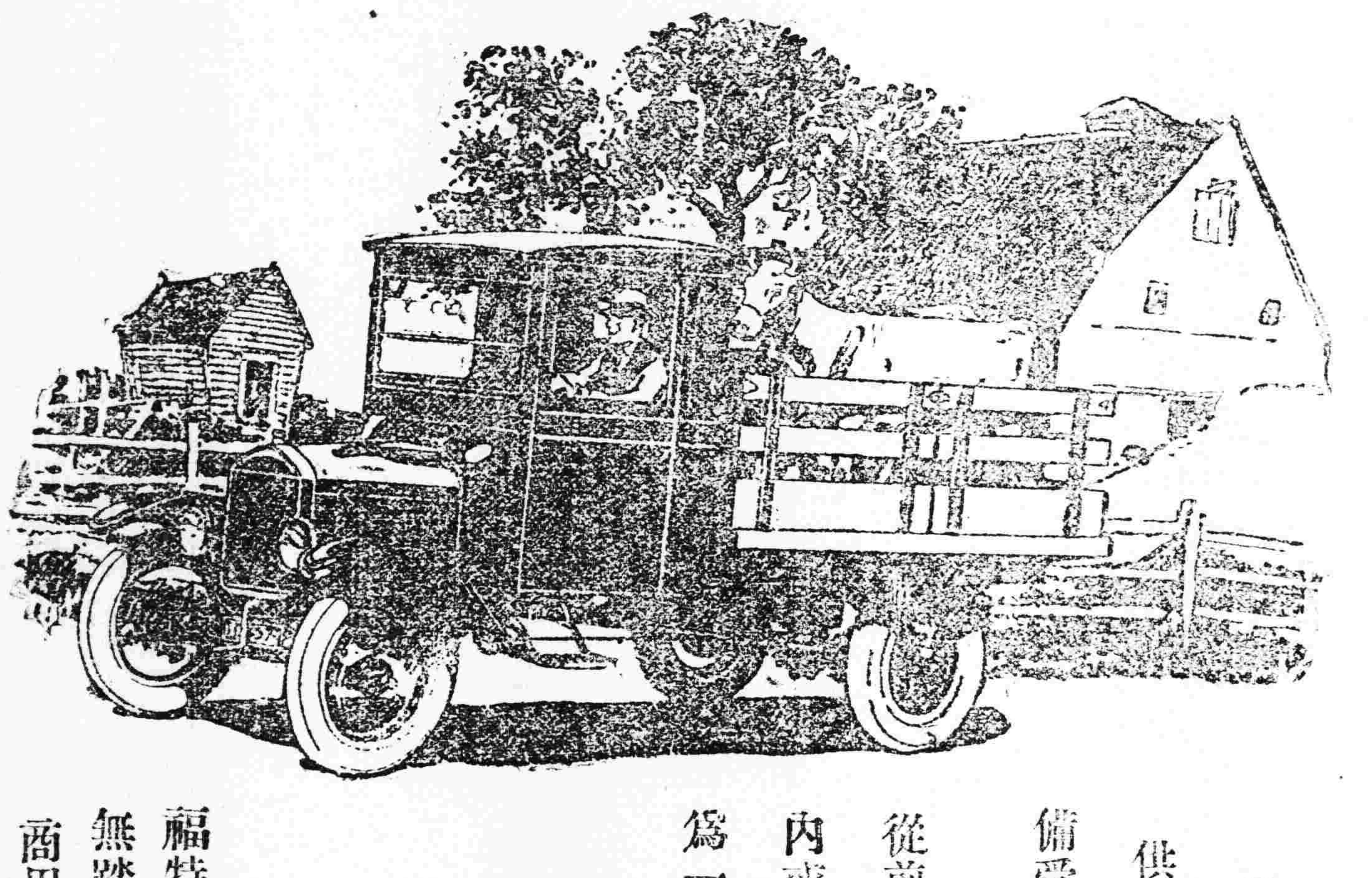

●路遠無妨

供養經濟管理容易力量十足之特點惟有福特載重汽車具有之是以備受歡迎

從前無法傳達之遠區而福特載重汽車即能輸送之福特汽車能於城內或長途運輸重載任何敗壞道路不能礙其行駛担保置一福特汽車爲一適當最經濟最利益之投資

(1)

福特汽車總經理

駐奉　輔隆公司謹啓

（即前公懋洋行）

奉天日站富士町三番地　電話日（長）一三七號

福特一噸載重汽車底盤附有踏電滾在奉交貨價金票一千三百九十元

無踏電滾價金票一千二百六十十元

商用半噸汽車底盤附有踏電滾備用瓦圈實倫膠皮帶價金票一千一百七十五元

Ford Motor Company

Detroit, U.S.A

鐵道、鑛山
諸工業用
機器工具
發動機
電動機
金庫
衡器
油漆
器機油
洋灰、銅鐵材料

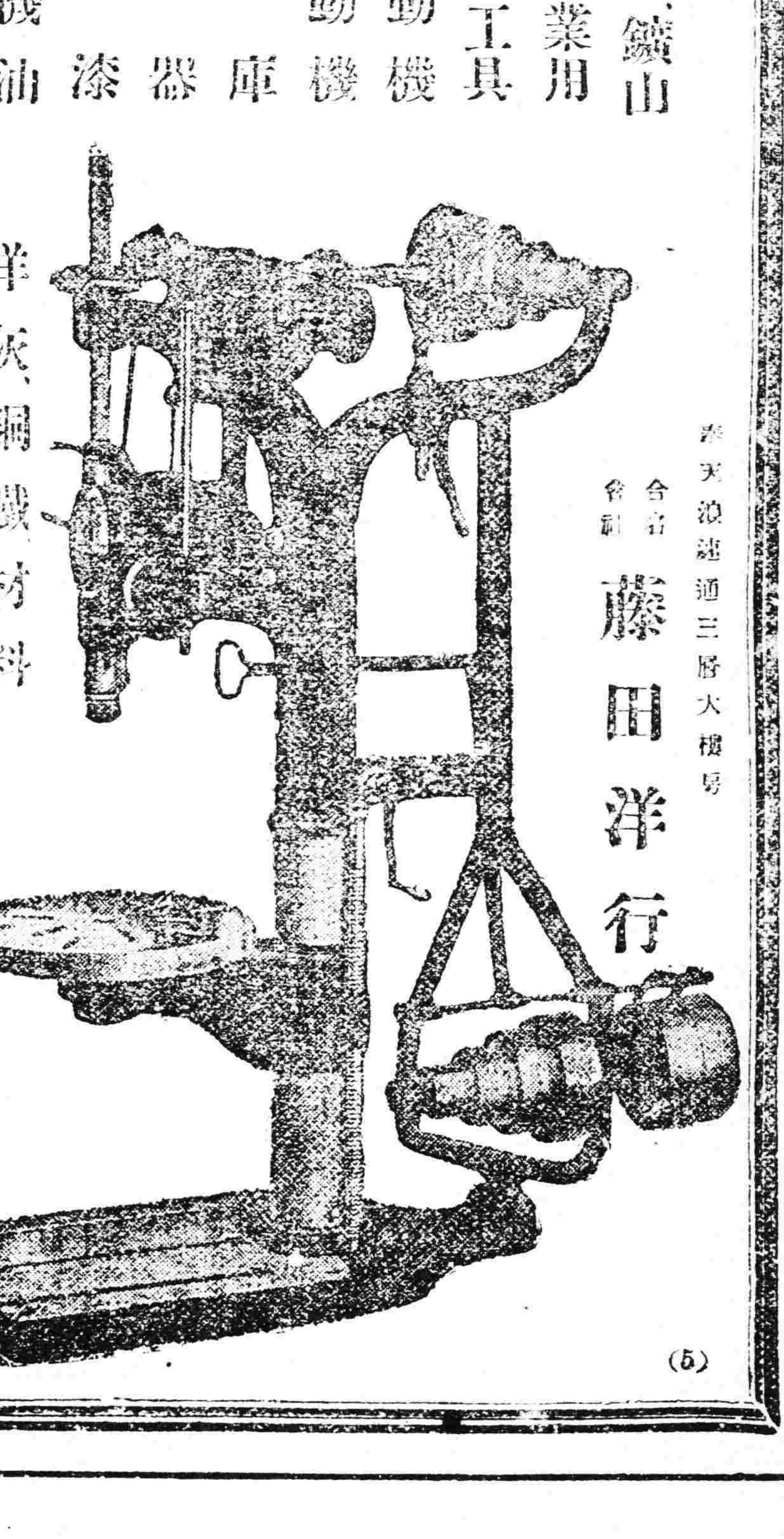

奉天浪速通三層大樓號

合名會社

藤田洋行

(5)

奉天省城中街

同義合綢緞呢絨布莊廣告

冬去春來。時序已遷。鄙號因時置宜。現又運到。春令應用。新奇綢緞純絨細呢。各樣毛葛。湖縐春綢。俄國毛毯。男女禮服。閨閣用品。以反應時諸貨品目繁多。頗難枚擧。總之一切絲織物品。無美不備。應有盡有。以迎各界諸君採擇。倘蒙外埠函購。郵遞捷便。決不致悞。郵費包裹。一概讓免。軍衣不在此例。以酬惠顧勝意。

代理雷允上六神丸　中國電話綢緞部四九七　軍服部九十六號

獨秘玉樹神油　批發部四九九　日長一三九七番